Servetti
il profumiere di Torino

Anno 106 Numero 31 ULTIMA EDIZIONE (Listino Borse) Mercoledì 6 febbraio 1974

STAMPA SERA

Torino - Via Marenco 32 - Tel. 65.68 (con 20 linee automatiche) Lire 100 (arretrati L. 200) - (Spedizione in abbonamento postale Gruppo 1/70)

Servetti
LE PIU' GRANDI PROFUMERIE D'ITALIA
via rodi 1
piazza sabotino 1
via tripoli 7
c.so giulio cesare 214

IL LUNGO VERTICE SUI PREZZI

Per la benzina tutto da decidere

RUMOR

DE MARTINO

LA MALFA

TANASSI

CORRISPONDENTE

Roma, 6 febbraio.

Il «vertice» dei rappresentanti dei partiti di governo, interrotto all'una di notte dopo otto ore consecutive di riunione, è ripreso questa mattina poco prima di mezzogiorno. Oltre al presidente del consiglio Rumor vi partecipano i segretari dei quattro partiti di maggioranza, i ministri della «troika» finanziaria, il presidente dei psdi Tanassi e il vicesegretario del pri Terrana (il segretario del partito La Malfa è infatti presente al «vertice» nella sua qualità di ministro del Tesoro).

La riunione si svolge nel salone di Villa Madama affrescato da Giulio Romano. Ieri si è discusso di prezzi politici, di austerità, di referendum e di consumi, cioè di tutti i grandi problemi sul tappeto; oggi si dovrebbero tirare le fila, appianare divergenze e contrasti. Su alcuni punti l'accordo non è ancora completo, ma le prospettive sembrano buone. «Prevedo una soluzione positiva al 90 per cento» ha detto stamane Tanassi poco prima che cominciasse la riunione. Gli altri non hanno rilasciato dichiarazioni.

Elenchiamo i principali argomenti in discussione sui quali il «vertice» deve raggiungere un'intesa.

❶ AUSTERITA' — *E' possibile che fin da domenica prossima sia annullato il blocco totale della metà e si conceda il permesso di circolazione a targhe alternate: una domenica viaggerebbero coloro che hanno la targa che termina con un numero pari e la domenica successiva coloro che hanno il numero dispari.*

Tra le voci raccolte nella confusione di questa notte, all'uscita dalla riunione, vi è anche questa, non si sa quanto fondata: il permesso di circolazione a targhe alternate verrebbe esteso a tutti i giorni, e dovrebbe sostituire il razionamento.

❷ BENZINA — *Il prezzo dovrebbe aumentare, ma il rincaro sarebbe inferiore alle 50 lire di cui si parlava prima che scoppiasse lo scandalo dei petrolieri. I socialisti chiedono che prima si rifacciano totalmente i calcoli dei costi del greggio, visto che non ci si può fidare di quelli forniti dai petrolieri. «Per quanto mi riguarda, ho finito — ha detto il ministro dell'Industria De Mita andandosene — le decisioni politiche verranno prese domani».*

❸ CARNE — *Si è discusso sul modo per ridurre il consumo di carne (spendiamo più di tre miliardi al giorno per rifornirci all'estero). E' molto probabile che il governo decida di chiudere le macellerie per alcuni giorni la settimana, come avviene già in altri paesi, compresa la stessa Argentina. Si potrebbe anche vietare ai macellai, in alcuni giorni, di vendere carne di vitello e i tagli posteriori di bue, i più costosi per le nostre importazioni.*

❹ PREZZI — *E' l'argomento più difficile in discussione. Ma dagli Stati Uniti è arrivato un aiuto che può forse risolvere il problema. Gli Usa hanno concesso all'Italia un prestito di 1 miliardo di dollari e questo è stato uno dei principali argomenti di discussione del vertice di ieri. De Martino (psi) ha proposto di creare un «fondo prezzi» con parte di questi miliardi per sostenere i prezzi di alcuni generi alimentari di consumo popolare. La Malfa si è opposto. Oggi se ne discute ancora.*

Questa mattina, prima della riunione, De Martino si è consultato con la segreteria del psi sulle eventuali soluzioni di compromesso che i socialisti possano accettare a proposito dei «prezzi politici».

Alberto Rapisarda

Statali: treno più caro

L'Amministrazione delle Ferrovie ha deciso di limitare le riduzioni. Il progetto prevede la soppressione di ogni facilitazione agli ufficiali in congedo (che godevano del 20 % per 12 viaggi all'anno), ai marittimi che tornano in sede, ed altri casi di scarso rilievo.

Per i dipendenti dello Stato in servizio e familiari, la riduzione passa dal 44 % al 30 %.

Il maggiore introito annuo presumibile, a parità di traffico, è di 3 miliardi 900 milioni.

La tabella che segue elenca le riduzioni ancora in discussione, che — ripetiamo — dovranno essere tutte abbassate ad almeno il 30 %.

Parlamentari Loro familiari	Gratis. Biglietti gratuiti per 30 viaggi all'anno.
Ferrovieri e loro familiari	Gratis.
Ex-parlamentari Loro familiari	6 viaggi di andata e ritorno gratuiti all'anno. Sconto del 44 % per 24 viaggi all'anno.
Giudici ordinari della Corte Costituzionale Loro familiari	Gratis. Biglietti gratuiti come per i parlamentari.
Componenti Alta Corte della Reg. siciliana Loro familiari	Gratis. Biglietti gratuiti come per i parlamentari.
Dipendenti dello Stato in pensione	Sconto del 44 % per 8 viaggi all'anno.
Giornalisti e pubblicisti	Sconto del 70 % per 32 viaggi all'anno (i pubblicisti per 8 viaggi all'anno).
Associazioni e istituti religiosi (frati, suore con missioni di carità e assistenza)	Sconto del 20 %.
Complessi teatrali	Sconto del 40 e del 50 % a seconda dei casi.
Viaggi di pellegrini ai santuari	Sconto del 30 %.
Vescovi e arcivescovi	Sconto del 30 %.
Impiegati civili delle FF.AA. americane e loro familiari	Sconto del 30 %.

BOLIS LIBERATO DOPO 21 GIORNI

Monza. Lo studente Piergangelo Bolis è stato liberato questa notte verso l'1,30 dopo ventun giorni di prigionia. I carabinieri lo hanno trovato in una baracca alla periferia di Cinisello Balsamo con il volto coperto da un passamontagna e con occhi e bocca sigillati da grossi cerotti. Il riscatto pagato dalla famiglia è stato di circa 500 milioni. Nella fotografia di Aldo Moisio, il ragazzo sta uscendo dalla caserma dei carabinieri, con il padre, dopo l'interrogatorio

PETROLIO Cameriera da 1 miliardo e mezzo L'inchiesta assegnata a Roma?

I pretori di Genova parlano di mafia

CORRISPONDENTE

GENOVA, 6 febbraio.

I «pretori del petrolio» genovesi, Mario Almerighi ed Adriano Sansa, hanno smentito che la procura della Repubblica di Roma abbia chiesto loro la trasmissione del fascicolo processuale. La notizia, diffusa anche dalla radio, è stata definita «destituita di ogni fondamento».

Ieri i pretori hanno continuato fino a tarda ora ad esaminare i documenti e gli assegni sequestrati nella sede dell'Unione petrolifera, negli uffici del miliardario Garrone e in alcune banche. Il lavoro, iniziato nel primo pomeriggio, è proseguito fino a mezzanotte, praticamente senza interruzione, nella centrale della polizia tributaria in cui sono custodite le carte. Sansa, Almerighi e Brusco (l'uomo nuovo dell'inchiesta, che da due giorni affianca i colleghi) sono impegnati in una corsa contro il tempo.

«Dobbiamo far presto — ha detto Sansa —. Non vogliamo correre il rischio di una fuga di notizie». La preoccupazione dei magistrati non è solo quella di evitare che le bobine contenenti registrazioni possano essere manomesse, che i dossiers segreti possano sparire, o che indiscrezioni involontarie o dolose soltanto un gran polverone. Gl'inquirenti vogliono operare in modo da rendere difficile a chiunque «alimentare campagne qualunquistiche».

Ma c'è un terzo motivo di fretta: i tre pretori sanno che l'inchiesta è destinata a sfuggire dalle loro mani. Alcuni giornali del mattino garantiscono che la procura della Repubblica di Roma, dopo avere sostituito nell'istruttoria i pretori Amendola e Veneziano, ha chiesto ai giudici genovesi la trasmissione degli atti. La notizia — come si è detto — è stata smentita dagli interessati, ma i pretori sono consapevoli del fatto che non potranno «trattenere» un'inchiesta che superi le loro competenze.

Sansa, del resto, ha ripetutamente dichiarato che, non appena dovessero sorgere elementi tali da aggravare i reati attuali, gli atti verrebbero rimessi alla procura competente.

Il colpo d'acceleratore alle indagini coincide con l'inaridimento pressoché totale dei canali d'informazione. I magistrati sono abbottonatissimi, le indiscrezioni trapelate sono spesso contraddittorie. La voce più interessante dice che, dallo spoglio degli incartamenti sequestrati a Roma, sarebbero emersi collegamenti tra i petrolieri e la mafia.

Oltre alle bustarelle di mezzo miliardo pagate per ottenere l'autorizzazione politica allo stanziamento di una raffineria nel Meridione — ne abbiamo dato notizia nei giorni scorsi —, altre somme consistenti sarebbero state spese per ottenere l'autorizzazione non meno importante dell'«anagrafica società».

L'intervento della mafia spiegherebbe, tra l'altro la ubicazione di alcuni impianti di raffinazione in luoghi che gli industriali avevano ritenuto inidonei. I petrolieri sarebbero stati costretti a questa scelta per accontentare i boss che avevano assicurato le concessioni. Questi ultimi avrebbero preteso una dislocazione delle raffinerie che favorisse certi interessi locali ed elettorali. Un'altra voce riguarda l'allontanamento dall'Italia di uno dei petrolieri indiziati di reato: secondo voci diffuse a Genova, avrebbe raggiunto la Svizzera col suo aereo personale.

Giulio Anselmi

Ancora più rigide misure di sicurezza

ROMA, 6 febbraio.

I magistrati che conducono l'inchiesta sul petrolio stanno cercando di verificare se le persone finora incriminate per il reato di aggiotaggio, cioè di manovre tendenti al rialzo fraudolento dei prezzi, relativo al periodo settembre-novembre, abbiano compiuto un intervento non ortodosso, nello stesso senso, anche in occasione dei colloqui di fine d'anno con il ministro De Mita.

In seguito al rialzo del costo del greggio deciso dai Paesi produttori del Golfo Persico, seguiti poco dopo dagli altri, tutti i maggiori esponenti del mondo petrolifero italiano furono sentiti, per dare un loro parere e fornire dati sulla incidenza, nel nostro Paese, di quell'avvenimento. Può essere che anche allora le cifre fornite siano state «addomesticate» con la complicità di funzionari ministeriali.

Le indagini sullo scandalo petrolifero stanno per essere di nuovo; venuta meno la competenza dei pretori, del caso si occuperà, a partire dai prossimi giorni, il procuratore capo della Repubblica di Roma, dott. Siotto, al quale il giudice Amendola ha già fatto avere alcuni atti dell'inchiesta. Il procuratore capo sarà aiutato da quattro o cinque sostituti. «Da la mia parola d'onore che si andrà avanti» ha dichiarato il procuratore, nell'intento di allontanare ogni timore di insabbiamento dell'inchiesta.

Un timore giustificato, dal momento che le indagini, allargandosi, vanno a toccare centri politici e ministeriali. Fra l'altro si è scoperto che è stato pagato un assegno di un miliardo e mezzo di lire, intestato al nome della cameriera di un noto esponente politico di un partito di maggioranza.

Comunque, indagini a parte, il problema della sorveglianza degli elementi già acquisiti, per evitare la scomparsa od «inquinamenti» delle prove, è quello sul quale si pone la maggiore attenzione. Le precauzioni dei magistrati romani sono molte e non certo inutili.

Marco Tosatti

TORINO

Esso e Gulf denunciate

Vincenzo Pino

La Esso e la Gulf-Fina sono state denunciate alla magistratura torinese dal sindacato Ugica (Unione gestori impianti carburante per autotrazione). Nelle mani del pretore, dott. Barbuto, è stato consegnato un esposto in cui sono specificati i motivi dell'azione: la Esso avrebbe tagliato i rifornimenti ad un benzinaio di via Pietro Cossa senza giustificazione, e la Gulf-Fina sarebbe colpevole di «scaldare» il carburante per farlo aumentare di volume durante le consegne alle autobotti.

E' da tempo che l'Ugica, ed il presidente Vincenzo Pino, stanno raccogliendo prove sul conto delle società petrolifere. Nelle ultime settimane le grandi case hanno fatto mancare carburante ai gestori.

Un benzinaio di via Pietro Cossa avrebbe stilato un contratto con la Esso in cui sono state stabilite delle clausole precise per evitare di trovarsi senza rifornimenti. Nei giorni scorsi la società petrolifera ha sospeso le consegne di «super» e di «normale»: nessuna delle motivazioni stabilite (cause di forza maggiore delle società, grave inadempienza contrattuale) sarebbero state violate dal gestore. Di qui la denuncia.

Per quanto riguarda la Gulf-Fina, l'esposto si basa sulla testimonianza di due autisti di autobotte. Durante un carico nei depositi di Casalpusterlengo avrebbero accettato l'istallazione di «serpentine» a vapore che, scaldando il carburante, ne aumenterebbero il volume. Dato che la benzina non si vende a litri, ma proprio a volumi, per ogni carico la società avrebbe guadagnato qualche decina di litri.

(Altri particolari nella Cronaca cittadina).

TORINO

Domani quattro ore di sciopero nelle industrie (metalmeccanici, chimici, tessili) - Alla Fiat 8 ore

(Servizio a pag. 5)

Che tempo farà

PREVISIONI — Nuvolosità irregolare con probabili piogge e nevicate al di sopra dei 1000 metri.

TEMPERATURA — In diminuzione.

(Ansa Roma)

Torino: + 6 (alle ore 13)

Bastian Contrario

per festeggiare il 300° anniversario del tiro birbone da lui giocato al Duca Carlo Emanuele II, al quale rubò il pranzo preparato per le nozze, La invita al

Gran Festival Gastronomico Piemontese

Ecco il menù che Lei dovrà giudicare:
AE caratteristici antipasti
I primi piatti: Tajarin all'Brigant, Risotti Madama Real, Polentonna all'Cajonche;
i secondi piatti: Rognone d'vitel a la Duchessa, Carbonade del Re, Coi d'bun con le sautisse rubi;
i dolci: Coupe Bastian Contrario con il torcione e la mandorla, il caffè alla Valdostana bevuto nella grande dell'amicizia.

Ad ogni piatto Lei potrà assegnare un voto e partecipare al concorso dotato di simpatici premi che termina a fine mese.

Prezzo tutto L. 7000 - prenotare al 64.00.30 Bastian Contrario
Locanda tipica piemontese - Strada Moncalvo 103 Moncalieri

Quanto frutta l'Anonima sequestri, allucinante industria che opera al Nord

IL BOLIS RACCONTA com'è stato liberato

Trovato in una capanna legato e bendato - Pagati 500 milioni per il riscatto

CORRISPONDENTE

BERGAMO, 6 febbraio.

«Adesso ha soltanto bisogno di riposare». Così ha detto questa mattina verso le 7, dopo essere rientrato finalmente a casa Pierangelo Bolis, il diciassettenne di Ponte San Pietro rapito 21 giorni or sono e liberato nella nottata vicino a Cinisello Balsamo, a pochi chilometri da Milano.

Lo studente appariva stanco, emozionato, ma in buone condizioni fisiche e ai giornalisti ha confermato quanto aveva già dichiarato in precedenza ai carabinieri e ai familiari. «Sto bene e non posso lamentarmi di come mi hanno trattato», ha detto in sostanza, precisando di aver trascorso la lunga, angosciosa prigionia chiuso nella stanza da bagno di un appartamento in una località a lui sconosciuta.

Prima di abbandonarlo i banditi lo hanno bendato poi lo hanno fatto salire su un'auto e per disorientarlo gli hanno fatto compiere un giro durato almeno tre ore.

Della sua liberazione si è saputo all'1,35 di stamane. Sono stati i suoi rapitori che a quell'ora hanno telefonato alla famiglia Bolis, avvertendoli che Pierangelo era stato rilasciato e si trovava in una specie di baracca abbandonata presso Cinisello Balsamo in via Bettola.

E' stato il padre a ricevere la telefonata che, nel frattempo, come tutte quelle precedenti, era stata intercettata dai carabinieri.

Uno sconosciuto poco dopo ha telefonato anche ai militari di Monza. I banditi avevano abbandonato lo studente in una baracca a breve distanza dallo spiazzo dell'automercato che sorge fra Cinisello e il viale Monza, poco oltre l'uscita dell'autostrada Milano-Bergamo.

Nella baracca, per caso, si trovava un vagabondo, Pietro Molteni, di 64 anni, senza fissa dimora, abituale ospite del dormitorio pubblico di Lecco.

L'uomo stava dormendo e soltanto a fatica il giovane è riuscito a svegliarlo. Lo studente era stato abbandonato con le mani legate e con una specie di benda sugli occhi. Aveva inoltre un passamontagna.

I carabinieri si sono affrettati ad accompagnarlo al comando di Monza e gli hanno fatto telefonare ai familiari a Ponte San Pietro. «Sto bene — ha gridato il giovane, trattenendo a stento le lacrime — venite presto». In breve è stato raggiunto dai genitori e da altri parenti.

La somma consegnata ai banditi non è stata ancora precisata, ma si parla di 500 milioni.

Secondo quanto si è appreso, è stato lo stesso padre del ragazzo, Luigi Bolis, di 42 anni, a recarsi per due volte all'appuntamento con i malviventi. Mercoledì scorso, 30 gennaio, avrebbe consegnato la prima metà della somma richiesta, e cioè 250 milioni, e l'altra notte l'ultima parte. A quanto risulta in entrambi i casi il versamento sarebbe stato effettuato presso Vigevano, o più precisamente nella zona di Trezzano sul Naviglio.

Al riguardo va ricordato che Vigevano è la città nella quale il 15 dicembre del 1972 fu rapito l'industriale Pietro Torielli, rilasciato soltanto l'8 febbraio dello scorso anno, dopo 51 giorni di prigionia. La somma per il riscatto era stata indicata in un miliardo e 250 milioni.

Pierangelo Bolis, come è noto, era scomparso nella mattinata del 16 gennaio mentre dalla sua casa di Ponte San Pietro si stava avviando a piedi alla stazione ferroviaria distante neppure trecento metri.

Pierangelo usciva abitualmente da casa verso le sette e un quarto per salire sul treno che, alle 7,31, lo trasportava da Ponte San Pietro a Bergamo. Qui, a piedi, raggiungeva l'Istituto Paolocapa distante poco più di un chilometro presso il quale è iscritto al quarto anno di chimica.

Nessuno aveva assistito al rapimento. Soltanto poco dopo le tredici i Bolis ricevevano una telefonata da parte dei rapitori: «Pierangelo è con noi e sta bene. Non parlate con la polizia. Ci rifaremo vivi».

In precedenza la famiglia aveva ricevuto alcune lettere anonime minacciose, ma non si ritenne che vi fossero elementi per allarmarsi.

Ugo Guadalazara

Fotografati i rapitori?

CORRISPONDENTE

MONZA, 6 febbraio.

«Se i rapitori di Pierangelo sono gli stessi che hanno sequestrato Mirko Fanaioni, ebbene, hanno commesso un grosso sbaglio a liberarlo a Monza». Così ha dichiarato questa notte il tenente colonnello Cesare Vitale, comandante del Gruppo dei carabinieri di Monza durante un breve incontro con i giornalisti.

Per quanto riguarda le indagini circola insistente, da questa mattina, la voce secondo la quale gli investigatori sarebbero già su una buona traccia. Qualcuno ha affermato che l'altra notte, quando è stata versata la seconda metà del riscatto, sono state scattate anche alcune fotografie durante l'incontro fra il Bolis e i banditi. La cosa comunque non ha trovato conferma.

A trovare Pierangelo Bolis nella piccola baracca semidiruta in mezzo ad un campo quasi al confine tra Monza e Cinisello Balsamo, è stato l'equipaggio composto dal vicebrigadiere Della Ragnatelli e dal carabiniere Compagnone.

«Ci siamo avvicinati — dice il Ragnatelli — molto lentamente, a fari spenti. Ad una ventina di metri di distanza uno scesa dalla Giulia imbracciando il mitra; non si sa mai. Quando sono arrivato sulla soglia della casetta ho visto il corpo di una persona steso su un mucchio di paglia. Aveva il viso coperto da un passamontagna».

Il carabiniere si è avvicinato: «Ho intimato allo sconosciuto di alzarsi, cosa che ha fatto subito. Si è tolto il cappuccio ed ho visto che aveva occhi e bocca sigillati da grossi cerotti. Sempre tenendo in mano il mitra, l'ho aiutato a liberarsi: "Chi sei, cosa fai qui" gli ho domandato. Lui, di rimando, ha risposto: "Sono Pierangelo Bolis". Tremava come una foglia, era impaurito. Ho dovuto sostenerlo quasi di peso mentre ci avviavamo verso la macchina».

«Durante il tragitto — gli ho chiesto come stava, se si sentiva bene. Balbettava dei sì. Si capiva che era molto stanco e tremendamente impaurito».

Gianfranco Ambrosini

Pierangelo Bolis con la madre Gemma Elli all'uscita dalla caserma dei carabinieri

Aosta: il pm ha richiesto 25 anni

Assassinò la moglie e poi la tagliò a pezzi

Aosta. L'uxoricida

DAL NOSTRO CORRISPONDENTE

AOSTA, 6 febbraio.

Si è iniziata stamane alle 9 in corte d'assise il processo contro Pietro Luigi Pellissier, il muratore di 43 anni, che, nell'aprile di due anni fa, uccise la moglie e ne tagliò a pezzi il corpo, poi gettato dal viadotto di Chusa, sulla strada del Gran San Bernardo. La donna, Denise Maggioni, 32 anni, era di origine francese ed aveva tre bimbi. Il processo si svolge a porte chiuse.

Poco prima di mezzogiorno, dopo una requisitoria durata circa mezz'ora, il pubblico ministero dott. Calabrò ha richiesto per l'imputato, escludendo le aggravanti della crudeltà e concedendogli le attenuanti per il riconoscimento dei vizi, vent'anni di reclusione per omicidio volontario aggravato. Per gli altri reati, vilipendio e occultamento di cadavere, sono stati chiesti rispettivamente due anni e otto mesi e due anni e due mesi.

Subito dopo è iniziata l'arringa difensiva dell'avvocato Pietrini di Aosta, il quale sostiene la tesi della preterintenzionalità del crimine.

Durante gli interrogatori, Pellissier ha sempre sostenuto che si avventò sulla donna sconvolto dalla gelosia e angosciato dall'idea di essere abbandonato. La vittima, secondo le affermazioni del marito, da tempo non si occupava più della famiglia e «dopo aver messo i figli in collegio, era decisa ad andarsene per rifarsi una nuova vita».

«L'ho scongiurata — aveva raccontato l'uomo ai carabinieri —, lei rideva; mi ha detto cose orribili, che era stufa di me, della vita che conduceva. Era spremente. Mi ha assalito una furia improvvisa: con un balzo l'ho agguantata, l'ho colpita con i pugni, una, due, tre volte, non ricordo quante. Ho capito che l'avevo uccisa solo quando ho visto che non si muoveva più».

In base a queste affermazioni la difesa, rappresentata dall'avv. Pierleone Pietrini, di Aosta, cercherà probabilmente di dimostrare il «delitto d'impeto» e la provocazione della donna, escludendo la premeditazione dell'imputato. Ma secondo l'accusa, sostenuta dal pubblico ministero Calabrò, che condusse già le indagini con i carabinieri quando furono rinvenuti i resti della vittima, l'uxoricida avrebbe usato un'arma, forse un coltello o una mazza. L'uomo avrebbe agito seguendo un piano preordinato. Uccisa la donna, non potendo distruggerne il corpo bruciandolo (furono trovate tracce di ustioni che, in un primo momento, lasciarono anche supporre trattarsi d'un rito satanico d'un maniaco, e che la donna fosse stata torturata), la sezionò con maniacale attenzione, «avendo cura di non sporcare troppo il bagno».

E. B.

Da stamane in assise d'appello a Genova

Caso Gadolla: la prima impresa dei terroristi della "22 ottobre,,

CORRISPONDENTE

Genova, 6 febbraio.

Il processo d'appello ai terroristi della «22 Ottobre» è subito affondato negli adempimenti procedurali. Neppure un'ora dopo l'inizio, il dibattimento è stato interrotto per consentire al medico legale di accertare l'esistenza della malattia addotta da Adolfo Sanguineti per non presentarsi in aula.

L'imputato, notoriamente ammalato, è da tempo ricoverato nell'infermeria del carcere di Marassi. Mancava anche Giuseppe Forcia, uno degli ideologhi del gruppo, morto l'estate scorsa in un incidente stradale. Giovanni Battista Gibelli, che era con lui nell'utilitaria schiantatasi contro un camion, s'è presentato in aula reggendosi sulle stampelle.

Non è comparso neppure Emilio Perissinotti, «ufficiale medico» dell'organizzazione, latitante da tre anni. Gli altri protagonisti dell'impresa della «22 Ottobre» c'erano tutti: a destra dell'emiciclo sedevo, in tenuta castrista (giacca a vento militare, barba e capellone) Mario Rossi, che uccise il fattorino Alessandro Floris perché si opponeva alla rapina all'Istituto case popolari, e fu condannato in primo grado all'ergastolo.

Al lato opposto Diego Vandelli, «cervello» del rapimento Gadolla, punito in primo grado con venti anni e un mese di reclusione. Accanto ai Rossi erano siciliani gli altri imputati ancora detenuti: Giuseppe Battaglia, Rinaldo Fioroni, Augusto Viel, Silvio Malagoli, Cesare Maino, Lorenzo Castello, Renato Rinaldi, Giuseppe Piccardo, Aldo De Sciscioio, condannati nel processo d'assise a pene varianti tra i 10 e i 24 anni di carcere.

Accanto a Vandelli sedeva Gianfranco Astara, anche egli considerato un traditore dai compagni.

La impresa dell'organizzazione terroristica genovese, combattuta tra la concezione rivoluzionaria d'alcuni suoi componenti e la propensione per il reato comune di altri, aveva avuto la sera del 6 ottobre 1970 Sergio Gadolla, erede diciottenne d'un imprenditore che fece i soldi nel dopoguerra con l'edilizia popolare, a vittima del primo sequestro di persona a scopo d'estorsione compiuto nell'Italia settentrionale. Tenuto prigioniero per quattro giorni dalla una tenda in Valle d'Aveto, nell'entroterra di Chiavari è liberato dopo il pagamento di un riscatto di 250 milioni.

Diego Vandelli, soprannominato lo «svizzero» e anche «mercenario nero» a sottolineare la sua fede politica e la sua cupidigia di denaro, riserva ai complici un incredibile «bidone»: racconta d'aver dovuto gettare via 100 milioni perché inseguito dalla polizia. La somma, si ritiene, è tuttora al sicuro. A causa del tradimento di Vandelli e dell'«imborghesimento» di alcuni membri del gruppo che, con la loro parte del riscatto, preferiscono comprare una macelleria, abiti e moto di grossa cilindrata piuttosto che finanziare i piani eversivi, i programmi della «XXII ottobre» subiscono un duro colpo.

Sotto la «leadership» di Mario Rossi l'attività della banda diventa più marcatamente rivoluzionaria: s'intensificano le trasmissioni pirata di «Radio Gap», vengono compiuti attentati al deposito della raffineria Garrone di Arquata ed al magazzino della Ignis a Sestri. Il 26 marzo 1971, per procurarsi il denaro necessario alla «lotta armata», i terroristi tentano di rapinare un cassiere dell'Istituto Case Popolari. Floris, che l'accompagna, reagisce. Mario Rossi spara e lo uccide. Un'ora dopo l'omicida è catturato.

g. a.

Famiglia di agricoltori

In ostaggio (un'ora) di due rapinatori

IMPERIA, 6 febbraio.

(b. v.) Una famiglia di agricoltori di Diano Castello è stata tenuta questa notte per un'ora sotto la minaccia delle armi da due rapinatori mascherati, che si sono poi allontanati dopo essersi impossessati di denaro e oggetti preziosi per un valore di poche decine di migliaia di lire.

I rapinati sono Antonietta Chiappori, 50 anni, abitante in via Diano Castello 16, il marito Agostino, 66 anni, ed una vicina di casa, Maria Stella Massa, 63 anni. Mentre i tre erano in casa, dopo cena, due individui con il volto nascosto da una calza di nailon, hanno fatto irruzione nell'alloggio.

Mentre uno dei banditi teneva i tre sotto la minaccia delle armi, il secondo ha minuziosamente perquisito tutta la casa: il bottino è stato di 30.000 lire in contanti e di due orologi d'oro, oltre a qualche altro oggetto minore.

I rapinatori hanno poi chiuso i tre in una stanza al piano superiore e si sono allontanati.

Nel giro della droga la sedicenne rapita?

Il suo nome e il numero di telefono sono segnati su un libriccino trovato all'uomo arrestato - Accanto vi sono registrate alcune cifre per un totale di 240 mila lire

DALL'INVIATO

Monza, 6 febbraio.

L'uomo arrestato ieri per concorso nel sequestro di Dorotea Ilacqua, Paolo Geranzani, 44 anni, abitante a Bovisio Masciago in via Roma 94, è l'unico indiziato nelle mani degli investigatori che si occupano del «giallo» di Brugherio.

La sua posizione si è aggravata — tuttavia non si esclude ancora completamente l'ipotesi che il tratti di un mitomane — da quando, ieri, un'importante testimonianza ha confermato che il misterioso personaggio frequentava il bar del residence Edilnord di Brugherio, porta a porta con il centro di bellezza comprato una quindicina di giorni fa dalla madre di Tea.

Il bar è solitamente frequentato dai ragazzi del quartiere dorato e anche Tea lo andava spesso. Il proprietario, un ex sottufficiale dei carabinieri, ha raccontato che Paolo Geranzani lo conosce di vista per averlo notato nel suo locale. «Un tipo strano — ha detto —. Quando ho aperto il giornale, l'occhio mi è caduto sulla sua foto e mi sono detto: toh, quello è un mio cliente. Nel bar, venerdì sera verso le 21, c'erano quattro "habitué": non mi piacevano, li ho trovati molto strani e li ho cacciati via».

Cosa ci faceva Geranzani nel residence di Brugherio, un quartiere molto «esclusivo» cintato tutto da ringhiera con sbarra all'ingresso? Una decina di palazzi frequentati soltanto da gente facoltosa, in genere professionisti e grossi commercianti, alcune migliaia di inquilini che formano un «bel» perché vivono in un pezzo di Milano elegante trasportato in un paesino, e neppure dei più ricchi, della cintura.

Uno sconosciuto vi si nota subito. Tutti frequentano soltanto gli stessi negozi del residence, gli stessi impianti sportivi, lo stesso bar, gli stessi pullman. Come mai Paolo Geranzani, che abita a Bovisio Masciago in via Roma 94, era sempre lì?

Intanto è venuto fuori che i ragazzi, come era facilmente prevedibile, si scambiavano sigarette alla marijuana e all'hashish. Qualcuno ha provato l'Lsd. Che i ragazzi del residence conducano una vita molto libera e di gruppo non è un mistero.

Rapita, prigioniera di una forza organizzata, o fuggita, la sorte della ragazza di Brugherio resta un giallo nel quale si è inserito in modo strano Paolo Geranzani. Nel taccuino che gli è stato trovato indosso, c'era segnato il nome di Dorotea, il suo numero di telefono e c'erano alcune cifre sommate accanto al suo nome, per un totale di duecentoquarantamila.

Quando ieri i carabinieri lo hanno arrestato, dopo che aveva incontrato il padre della ragazza, di quale aveva promesso di fargli ritrovare Dorotea, ha telefonato da un bar e ha domandato a qualcuno: «Allora lo mando in quel posto?».

Il dubbio è che quel contatto così assurdo e preso senza precauzioni avrebbe potuto essere la prova della disposizione all'obbedienza della vittima. L'arresto del Geranzani potrebbe aver messo in allarme gli eventuali rapitori e ritardato la presa di contatto con la famiglia.

Se c'entra, cioè, la figura del Geranzani dovrebbe essere d'importanza marginale: una persona della quale ci si è serviti e basta.

L'alloggio dove ha nascosto il padre di Dorotea a ritrovare la figlia che «sta bene, ma è stata drogata» in via Saffi, è quello di un commercialista M.S.V. di Milano. Al padre il Geranzani aveva consegnato il biglietto da visita del profes-

Monza. Dorotea Ilacqua, la ragazza rapita (Telefoto)

sionista. I carabinieri hanno interrogato il personaggio coinvolto dall'iniziativa del Geranzani il quale ha spiegato di avere dato il suo biglietto a quest'ultimo invitandolo ad essere suo ospite a Cortina.

Il Geranzani, che si spacciava per «conte Giampaolo Marzotto» aveva incontrato il giovane avvocato che corre in auto, 124 in un gruppo con altre persone. Quando questi aveva invitato tutti ad andare a trovare a Cortina erano anche distribuiti i suoi biglietti da visita. Mitomane o intermediario tonto, il Geranzani è stato arrestato e denunciato per furto e ricettazione (aveva una carta d'identità rubata e falsificata intestata a certo Paolo Trinchieri) e per concorso nel sequestro di Dorotea Ilacqua.

Ma quale sequestro? C'è davvero stato un sequestro? Per un osservatore esterno gli elementi in qui in possesso (una telefonata con voce contraffatta «Dorotea sta bene, arriverà una lettera»), l'espresso da Firenze a firma Brigate Rosse e chiaramente fasullo spedito sabato mattina e arrivato a Milano con sorprendente rapidità lunedì, la strana comparsa del Geranzani ed altri piccoli indizi, sembrano avvalorare l'ipotesi del rapimento.

Peggio, la richiesta di silenzio ai giornali e pare di sospensione delle indagini da parte della famiglia che ieri ha convocato tutti i giornalisti invitandoli a «voler cortesemente tacere su questa vicenda per dar modo agli eventuali rapitori, se di rapimento si tratta, di mettersi in contatto con la famiglia».

Ma per i familiari, avvolti da quanto è accaduto e dal prolungarsi della scomparsa della ragazza, resta un fondo di perplessità, una speranza che li fa continuare l'appello con: «o per facilitare il ritorno della ragazza se è scappata ad ora teme le conseguenze del suo gesto».

Mario Bariona

Magistrato rapinato per strada a Milano

MILANO, 6 febbraio.

(c. b.) Un magistrato milanese, il sostituto procuratore della Repubblica dott. Giuseppe Lucarelli, è rimasto vittima di una rapina ieri sera a tarda ora, mentre stava facendo ritorno a piedi nella sua abitazione in viale Bianca Maria. Improvvisamente s'è trovato di fronte tre uomini armati di pistola e con il volto coperto che gli hanno intimato di consegnare loro tutto il denaro che aveva con sé. All'aggredito non è restato altro da fare se non consegnare il portafogli contenente centomila lire e salutare alla fuga dei suoi tre assalitori che si sono allontanati a piedi.

Il dott. Lucarelli ha immediatamente avvertito la «Volante» che ha inviato sul posto una «pantera». Su questa è salito lo stesso rappresentante del pubblico ministero, nella speranza di poter identificare coloro che lo avevano rapinato. La battuta tuttavia è riuscita infruttuosa.

Tessera Aci il documento più necessario dopo la patente

Associarsi all'ACI vuol dire spendere il minimo ed ottenere il massimo del servizio.

A.C. ALESSANDRIA Corso F. Cavallotti, 9
A.C. ASTI Piazza Medici, 21/11
A.C. BIELLA Viale Matteotti, 11
A.C. CUNEO Piazza Europa, 5
A.C. DOMODOSSOLA Via De Gasperi, 17
A.C. IVREA Via Aosta, 10
A.C. NOVARA Via Rossini, 36
A.C. TORINO Via Giolitti, 15
A.C. VERCELLI Piazza Alciati, 11

gli
Automobile Club del Piemonte

Torna dopo 15 anni un giallo che divise l'Italia

FENAROLI IN CARCERE LANCIA L'ULTIMO SOS

Condannato con Ghiani all'ergastolo per l'assassinio della moglie - Revisione del processo?

Giovanni Fenaroli, condannato all'ergastolo con Raoul Ghiani, per l'assassinio della moglie ha presentato alla corte di cassazione, tramite i legali, un voluminoso « dossier » in cui sarebbero le prove della sua innocenza. Ora un giudice sta esaminando i documenti. Dopo l'indagine, riferirà ai supremi giudici che decideranno se accogliere o no l'istanza di revisione del processo.

Roma. Giovanni Fenaroli scoppia in pianto durante la sua drammatica deposizione al processo d'appello (Telefoto)

La parola al difensore

Almeno tre sono gli elementi che potrebbero indurre i giudici della Corte di Cassazione ad ordinare un nuovo processo per Giovanni Fenaroli e Raoul Ghiani, condannati all'ergastolo, il primo come mandante, il secondo come esecutore, perché ritenuti responsabili dell'assassinio di Maria Martirano, strangolata a Roma il 10 settembre del 1958. I giudici che condannarono i due ritennero che movente del delitto fosse una polizza d'assicurazione di 150 milioni, stipulata a proprio beneficio dal geometra Fenaroli sulla vita della moglie.

Nuove testimonianze e documenti scoperti recentemente mettono in dubbio due dei pilastri sui quali l'accusa fondò tutto il processo: il viaggio di Ghiani da Milano a Roma la sera del delitto e il ritrovamento, nell'ufficio dove il Ghiani lavorava, dei gioielli rubati dall'assassino di Maria Martirano.

Dossier

Giovanni Fenaroli non si è mai arreso e dal penitenziario di Porto Azzurro è riuscito a raccogliere un voluminoso dossier, due fascicoli con circa 250 documenti, che secondo l'ergastolano dimostrano la sua innocenza e quella di Ghiani. I difensori del geometra, gli avvocati Franco De Cataldo di Roma e Giovanni Gelli di Livorno, hanno consegnato l'incartamento al consigliere della corte d'appello Marvasi, incaricato di esaminarlo.

« Sono molti gli elementi — *spiega l'avvocato De Cataldo* — che dimostrano l'innocenza di Ghiani e Fenaroli, la necessità di riaprire il processo. Sono sempre stato convinto della loro innocenza, però anche ora non mi sento di essere ottimista. E' questo l'unico caso giudiziario in cui un poveraccio, Ghiani, è stato condannato all'ergastolo senza neppur conoscere la vittima. Ma bisogna inquadrare il tutto nel clima sociopolitico d'allora. C'era stata una serie di delitti impressionante, 10-15 donne uccise, e la polizia non era riuscita a risolvere un solo caso. Ci voleva una dimostrazione di efficienza. Ricordo che l'allora presidente del Consiglio, Tambroni, mandò agli inquirenti, appena i due furono arrestati, un telegramma di congratulazioni ».

« Tutta l'accusa — *prosegue il legale di Fenaroli* — si basò sulla testimonianza di Sacchi. Ma questa venne fuori dopo il suo arresto, quando gli si fece capire che poteva stare in prigione per anni. Non voglio aggiungere altro. Ora possiamo dimostrare che Sacchi mentì, che le perizie furono forzate, che proprio il rinvenimento nell'ufficio di Ghiani dei gioielli della Martirano prova che l'assassino non può essere stato l'elettrotecnico milanese ».

Un biglietto — « hanno telefonato da Roma, dallo studio dell'ingegnere Rossi che domani l'ingegnere non potrà venire a Milano e non potrà venire prima di lunedì 8 settembre » — *ha permesso di scoprire che forse un vero signor Rossi e non Ghiani era sull'aereo Milano-Roma la sera del 10 settembre. La frase è stata scritta a bire il 4 settembre 1958 su un foglietto a quadretti dall'impiegato Tommasini (che verrà interrogato prossimamente) della « Fenarolimpresa ». Il foglio era diretto a Egidio Sacchi, braccio destro del geometra.*

Questo biglietto, trovato fra i documenti della « Fenarolimpresa » dopo la curatela fallimentare, è convalidato anche da una lettera indirizzata a Egidio Sacchi da Wolfango Rossi, un ingegnere della «Faber» di Roma (una ditta di ascensori), in rapporti di lavoro con Fenaroli. Nella lettera chiedeva appunto di prenotargli un posto sull'aereo per Roma, la sera del 10 settembre.

Wolfango Rossi morì poche settimane dopo l'assassinio della Martirano e quindi non ha mai potuto testimoniare. Su questa lettera è stata fatta una perizia calligrafica che ha confermato l'autenticità della firma del Rossi. Un'altra perizia in corso dovrà dire se la carta della lettera è la stessa che il « Faber » usava nel 1958, inoltre se anche il quel periodo la macchina da scrivere e l'inchiostro usati.

« Sempre sul viaggio a Roma — *dice l'avv. De Cataldo* — siamo in grado di dimostrare alcune perizie fatte a suo tempo per permettere a Ghiani di salire su quell'aereo siano state forzate. Ghiani quel giorno uscì dalla Vembi alle 18,30. Secondo l'accusa una macchina lo avrebbe portato alla Malpensa in meno di un'ora. Già allora, dopo il delitto, si riuscì a coprire quei 43 chilometri grazie all'abilità di un esperto autista e ai semafori predisposti sul verde. Ma oggi abbiamo le prove di cos'era quel giorno il traffico a Milano ».

« Mi è capitato un articolo di Eugenio Danese — *prosegue il legale* — pubblicato sul *"Corriere dello sport"* del 31 dicembre dello scorso anno. Danese parla dell'esordio di Altafini nel Milan che giocava a Busto Arsizio. Danese ricorda anche come quel giorno ci fossero altre due partite, una a Milano (Inter-Juventus), e una in provincia (Bergamo-Torino), e di come quella sera si fossero creati paurosi ingorghi stradali. Ebbene quella sera, anzi proprio il 10 settembre del '58, Ghiani per arrivare all'aeroporto in meno di un'ora avrebbe dovuto viaggiare in elicottero ».

Le prove

« Basilare è la storia dei gioielli — *prosegue l'avvocato* —. Furono trovati dalla polizia il 13 maggio del 1960 nell'ufficio di Ghiani. Nei giorni scorsi il giudice Marvasi ha interrogato il generale dei carabinieri Santo Mantarro che dopo l'arresto del Ghiani fece una minuziosa perquisizione alla Vembi, sfondando anche un muro, senza però trovare nulla. Guardò anche proprio in quelle scatole dove, un anno dopo, la polizia trovò i preziosi rubati alla Martirano. E' evidente che qualcuno ha messo i gioielli alla Vembi fra una perquisizione e l'altra, proprio per incolpare Ghiani. Invece questo fatto dimostra la sua innocenza. Lui era in carcere ed è quindi questo qualcuno che ha assassinato la Martirano ».

« Quanto al movente, *conclude l'avv. De Cataldo*, cioè i 150 milioni della polizza, non regge. La polizza non prevedeva il pagamento in caso di omicidio. Tale ipotesi era esclusa dalle clausole generali. Ed infatti l'assicurazione non ha mai tirato fuori i soldi. Bisognerebbe quindi immaginare un Fenaroli che studia meticolosamente e genialmente un piano per uccidere la moglie e fa attua. Un Fenaroli che però è poi contraddittoriamente così ingenuo da non accertarsi, prima, se l'assassinio della moglie gli frutterà o meno i 150 milioni. Scusi ma io non posso crederci ».

Umberto Zanatta

Raoul Ghiani all'ergastolo con Fenaroli

Egidio Sacchi, il suo implacabile accusatore

Le tappe di un delitto con molti punti oscuri

● **IL DELITTO** — Maria Martirano, 49 anni, viene trovata strangolata in cucina la mattina dell'11 settembre del 1958 dalla cameriera che abitualmente va a fare le pulizie nell'alloggio di via Monaci 21 a Roma. I periti fanno risalire l'ora della morte fra le 23 della sera precedente e le due di notte. La donna aveva l'incubo dei ladri. Era molto diffidente e non avrebbe mai aperto ad uno sconosciuto. Viene accertato che Maria Martirano è andata incontro all'assassino sul portone di casa. L'alloggio è sottosopra. Mancano gioielli e denaro. Si pensa ad una rapina.

● **LE INDAGINI** — Immediatamente i sospetti cadono sul marito della vittima, Giovanni Fenaroli, 49 anni, geometra. Ha stipulato una polizza di 150 milioni sulla vita della moglie e poco dopo la sua impresa è fallita. Per gli inquirenti questi milioni costituiscono il movente del delitto. Ma Giovanni Fenaroli la sera del delitto è a cena in un ristorante di Milano in compagnia di molte persone. Poco prima che la moglie venga uccisa le ha telefonato da Milano. Erano le 23,30 ed anche un dipendente della « Fenarolimpresa », Egidio Sacchi, braccio destro del geometra, parla con la donna. L'alibi di ferro non convince la polizia. Fenaroli viene interrogato per giorni e giorni, ma non si riesce assolutamente a compromettere.

Egidio Sacchi il 24 novembre è arrestato e incriminato per falsa testimonianza su una circostanza marginale riguardante la contabilità dell'impresa. Il « braccio destro » di Fenaroli a questo punto si trasforma in un supertestimone per gli inquirenti, in un implacabile accusatore del geometra. Dice che il delitto è stato organizzato da Fenaroli ed attuato da un elettrotecnico di 27 anni, Raoul Ghiani, messo in contatto con il mandante da Carlo Inzolia, fratello di un'ex amante del Fenaroli.

● **GLI ARRESTI** — Il 26 novembre Giovanni Fenaroli è arrestato a Roma, Ghiani a Milano. Il 12 dicembre viene emesso un mandato di cattura nei confronti di Carlo Inzolia, che viene arrestato. L'accusa sostiene che Fenaroli ha mandato Ghiani a Roma. Ha telefonato alla moglie convincendola ad aprire la porta al suo incaricato che doveva ritirare e portare dei documenti. Entrato con questo stratagemma nell'abitazione della Martirano l'elettrotecnico l'ha strangolata simulando poi una rapina per sviare le indagini. L'Inzolia è complice del mandante e del sicario avendoli messi in contatto quando Fenaroli cercava l'uomo disposto a uccidere per permettergli di incassare i 150 milioni della polizza d'assicurazione. Il 13 maggio 1960 la polizia trovò i gioielli rubati alla Martirano in uno dei locali della ditta Vembi, dove Ghiani lavorava. Il locale era stato già minuziosamente perquisito dopo l'arresto dell'elettrotecnico e non era stato trovato nulla.

● **IL PROCESSO** — I tre compaiono davanti ai giudici della Corte d'assise di Roma il 6 febbraio 1961. Sostengono tutti la loro innocenza. Egidio Sacchi li accusa implacabilmente e molti indizi « materiali » convalidano le sue affermazioni. L'ex braccio destro di Fenaroli sostiene che questi si è recato a Roma il 12 giugno del '58, viaggiando con il nome di Sacchi, per uccidere la moglie. Sui registri dell'Alitalia risulta un passeggero registrato come Sacchi.

Il 7 agosto, dice Sacchi, e i registri lo confermano, Fenaroli è andato una seconda volta a Roma con un amico, sempre per uccidere la moglie, fissando i posti a nome di Galimberti. Sacchi, infine, afferma che il 7 settembre Ghiani doveva penetrare nell'alloggio della Martirano, mentre questa accompagnava il marito alla stazione, ed ucciderla al ritorno. Quella sera la signora non uscì. Vi fu un tentativo di scasso, ma lo sconosciuto fuggì alle urla della donna. La notte sull'8 settembre Giovanni Fenaroli e un amico con la patente di Raoul Ghiani viaggiarono nel vagone letto del Roma-Milano. Infine Egidio Sacchi spiega che la sera del delitto Fenaroli prenotò un posto sull'aereo Milano-Roma a nome di un certo Rossi accompagnando poi il sicario Ghiani all'aeroporto della Malpensa con la sua « Giulietta ». Dai registri dell'Alitalia risulta che un « Rossi » era su quell'aereo.

● **I TESTIMONI** — Tra le deposizioni a carico degli imputati le più importanti sono quelle di Reana Trentini e Bernardo Ferraresi. La prima indica nel Ghiani l'uomo da lei visto la sera del delitto salire in compagnia della Martirano nell'alloggio di via Monaci. Il secondo ricorda di aver viaggiato con Ghiani la sera dell'11 settembre sulla « Freccia del Sud ». Lo ha riconosciuto vedendo una sua fotografia su un settimanale. E' un teste importante per l'accusa perché prova la presenza di Ghiani a Roma la sera del delitto e spiega come la mattina dopo sia stato visto a Milano.

La difesa degli imputati si batte per dimostrare che Raoul Ghiani non si è mosso da Milano né la sera del delitto né quella del 7 settembre. Oltre alla madre dell'elettrotecnico altri testimoni sembrano confermare questa tesi, ma non sono, a differenza dell'accusa, precisi sulle date. La madre dell'imputato, categorica nell'affermare che suo figlio ha dormito a casa entrambe le notti, non viene creduta.

● **CONDANNATI** — Il processo, che ha diviso gli italiani fra innocentisti e colpevolisti, principalmente sul ruolo di Raul Ghiani, si conclude l'11 giugno del 1961, dopo quattro mesi e cinque giorni dall'inizio con la condanna di Fenaroli e Ghiani all'ergastolo. Inzolia è assolto per insufficienza di prove. Nel marzo del '63 inizia il processo d'appello e il 27 luglio dello stesso anno i giudici riconfermano la sentenza per Fenaroli e Ghiani. Le accuse di Egidio Sacchi convincono anche i giudici a infliggere trenta anni di reclusione a Carlo Inzolia. Il 7 luglio del 1966 la Cassazione riconferma la sentenza d'appello.

● **MATRIMONIO** — Il 13 maggio del 1963 Giovanni Fenaroli, 60 anni, sposa nel penitenziario di Porto Azzurro la parrucchiera comasca Adalgisa Cagliani, 40 anni. L'ex titolare della Fenarolimpresa non si dà per vinto e continua a raccogliere documenti e testimonianze per provare la sua innocenza.

Il 7 novembre del 1970 a Carlo Inzolia viene concessa la libertà condizionata. Ora tutto torna in discussione.

u. z.

L'americano Ashe a Torino

Una gazzella nera che gioca a tennis

Miliardario, trentenne, figlio di un poliziotto, è andato in Sud Africa per sfidare l'apartheid

Ashe durante una pausa degli incontri a Torino

Si muove come una gazzella. La prima cosa che pensi, mentre si accoccola sulle gradinate del Palasport e si nasconde dietro un giornale ignorando il campo, è: *« Fa timorezza »*.

Ashe Arthur Robert, americano di Richmond (Virginia), trent'anni. Il primo negro ad essere chiamato nella squadra di Coppa Davis. Il primo negro a vincere, in singolo, il titolo, a Forest Hill. Campione degli Stati Uniti nel '67. Campione d'Australia e di Francia nel '71. Campione del mondo della Wct nell'inverno del '72. Ha sfatato la leggenda per cui gli uomini di colore non sono adatti al tennis. Ha suscitato scalpore per aver accolto l'invito a giocare in Sud Africa ignorando le discriminazioni razziali. Ora è a Torino per le *« Targhe Lancia-Marlboro »*. Il torneo di doppio che s'è iniziato ieri pomeriggio al Palasport.

Ha cominciato a giocare per caso. Come non ricorda più: *« Avevo sei anni. Non c'era una ragione speciale per fare del tennis: non avevo parenti o amici che praticassero questo sport. Mio padre è poliziotto, il mio unico fratello non è mai entrato in un campo. Ma a me piaceva, ma mi ad altri piace il calcio. A dieci anni avevo già vinto il primo torneo »*.

Ha studiato in una università della California: adesso vive a Miami, in Florida. *« Ma pochi giorni all'anno. Diciamo, due mesi, non di più. Il resto lo passo in giro per il mondo a fare tornei: un po' in America, molto in Europa »*. A Torino è arrivato da Montecarlo, prima è stato a Piacenza, fra qualche giorno andrà a Bologna. Non gli spiace viaggiare tanto: *« E' un modo per conoscere. La mia vita non è fatta soltanto di campi e campi. Ogni volta cerco di dedicare un po' del mio tempo — quel che mi resta dopo gli allenamenti e le gare si capisce — anche alle città: amo guardare le cose e la gente »*.

Lo chiamano *« ombra »* per via delle magrezze: gambe lunghissime e nervose coloc caffelatte che ferme non stanno mai. Non proprio bello: una gran massa di capelli, gli occhi molto teneri appena offuscati dalle lenti a contatto. Le ha adottate da poco: prima portava gli occhiali. Dicono che l'ha fatto per vanità. E' vero? Non risponde: sorride. Sempre circondato da una tribù di ragazzine.

In campo si muove a piccoli balzi cauti. E' calmo, un torero: è stato fra i primi giocatori americani ad adottare tinte diverse, nell'abbigliamento, dalla divisa candida che tradizione comanda. Maglie azzurre e gialle che splendono sulla pelle.

Dicono che è il beniamino del pubblico in tutte le manifestazioni, che con la sua presenza è riuscito a cacciare persino il fidanzamento ufficiale tra Chris Evert e Jimmy Connors, in Sud Africa. Il Sud Africa appunto. Perché ci è andato? *« Volevo vedere le reazioni della gente, capire certe cose »*. Ha dichiarato a suo tempo che *« i giorni trascorsi alla fine dell'anno scorso in quella terra dove razzismo è legge sono stati i più interessanti della mia vita »*. Ma ha dichiarato anche: *« Difficilmente ci tornerò più »*. Ora ha cambiato idea: *« Ho preso parte a riunioni con molte personalità della comunità nera. Certo l'apharteid è una brutta cosa. Però con il mio gesto credo di aver espresso l'orgoglio che accomuna la gente di colore »*.

Hanno scritto di lui: *« Dal momento in cui ha messo piede nel Jan Smuts Airport di Johannesburg, è stato sottoposto a un'incredibile pressione. Per essere un ottimo ambasciatore della sua razza, doveva anzitutto dimostrarsi all'altezza sul campo da gioco. C'era molta gente, inutile nasconderselo, che si augurava una sua sconfitta al primo turno. Invece Ashe ha battuto in tre sets l'americano Sherwood Stewart ed ha battuto Barry Phillips Moore, Bob Hewitt e Cliff Drysdale. In questo modo ha contribuito alla causa della sua razza »*.

Scelta ideologica o semplice opportunismo? Lo stesso anno Ashe ha guadagnato 127.850 dollari di premi nei tornei, più quel che gli rende la pubblicità. Dicono che gioca soltanto per i soldi. Dicono che le sue scelte non prescindano mai dai quattrini. Dicono che Coppa Davis abbia espresso riserve, ma economiche (*« Nel '68 ho fatto 12 settimane di Davis per 28 dollari al giorno »*). Ora nega: *« Non gioco per i soldi. Gioco perché mi piace: mi alleno anche sei ore al giorno, e per me non è mai un massacro, è un divertimento. E non è vero che rifiuto la Davis: anzi, ci tornerò. Sono disinteressato al punto che non mi preoccupo neppure di quel che farò quando non potrò più giocare: non ho ancora deciso »*. Forse si dedicherà alla scuola per ragazzi negri che ha fondato, e che sovvenziona, in America.

Per ora si limita a vincere. Dice: *« Il segreto è la calma »*. E per manteneria, mentre aspetta il suo turno, ignora il campo. Fa le parole incrociate, suo metodo, da esperto: ogni quesito risolto subito cancellato, e via con un altro. Se gli si avvicina un avversario nervoso, sorride senza guardarlo, parlando nel suo inglese laconico e quasi sussurrato: *« Rilassati. Domani splenderà ancora il sole, qualunque cosa succeda »*. Come insegna una saggezza antica nota all'umanità e diffondersi.

Eleonora Bertolotto

una sedia?
dappertutto!.....l'arredamento in città, al mare, in montagna?.....una cucina.....SCIC? quel che cercate?.....
DA NOI !!!
in piazza Galimberti 11
da Emanuel

Emanuel
Piazza Galimberti 1
Tel. 356.182

ULTIMI GIORNI

La C.I.R.T.

con sede in Via Mercantini ang. Via Giannone - Torino

per combattere il dilagare di vendite
e di liquidazioni fallimentari

VENDE

direttamente a voi consumatori
senza alcun intermediario a

PREZZI DI FABBRICAZIONE

Giacca donna	L.	5.000	Vestito uomo	L.	15.000
Vestito donna	»	4.000	Paletot uomo	»	15.000
Gonne	»	2.500	Giacca uomo	»	10.000
Paletot donna	»	15.000	Pantalone	»	5.000
Tailleur donna	»	12.000	Camicie	»	3.000

Inoltre una enorme quantità di maglieria e confezioni non elencate.
Si intende anche la propria produzione '73-74.

SOLO POCHI GIORNI PER UN VERO AFFARE

Non avrete problemi di taglie
si confezionano anche capi su misura

C. I. R. T. VIA MERCANTINI 6

a pochi passi da Piazza Solferino

I particolari del progetto presentato al Ministero

COSÌ LE NUOVE CARCERI

Sorgeranno alle Vallette - L'opera completa ospiterà 500 detenuti - Previste celle singole (9 metri quadrati) ciascuna con i servizi e "camerotti" per 5 persone - Laboratori, aule, palestre, campi da gioco e, forse, una piscina - Particolari dispositivi di sicurezza - Costo previsto: 9 miliardi

Le nuove carceri giudiziarie di Torino, che sostituiranno le decrepite «Nuove» di corso Vittorio, sorgeranno alle Vallette. Non è una novità: da anni l'amministrazione comunale ha indicato la nuova scelta, vincolando un'area di circa 210 mila metri quadrati ed avviato l'esproprio. L'area si trova di fianco alla strada di Pianezza, poco prima del confine con Collegno.

La notizia «nuova» è quella relativa al progetto che sembra essere stato prescelto dall'apposita commissione: ora è a Roma, in attesa dell'approvazione definitiva da parte dei ministeri competenti (Grazia e Giustizia e Lavori pubblici). A Torino comunque è dato per vincente. Da indiscrezioni di questi ultimi giorni si è saputo che il preventivo di spesa è di nove miliardi di lire: su questa cifra si sono aperte polemiche, ma le linee del progetto restavano sconosciute. Ne riportiamo le caratteristiche essenziali.

120 mila mq

Occupa circa 120 mila mq (circa il 60 per cento dell'area vincolata). Comprende una zona recinta, a forma di quadrato, limitata da mura con camminamento di ronda, di circa 350 metri di lato; e una zona esterna con gli edifici per la direzione (sette piani), la caserma e gli alloggi per gli agenti di custodia.

Va precisato che il bando di appalto a concorso per la costruzione del nuovo carcere torinese, pubblicato nei primi mesi del 1973, indicava alcune caratteristiche alle quali i concorrenti dovevano attenersi (numero dei detenuti e degli agenti, tipi di servizi, qualità degli impianti, ecc.). Entro questi limiti, ciascuna impresa concorrente poteva proporre soluzioni tecniche e distributive diversamente articolate. I concorrenti, inoltre, dovevano presentare un progetto generale da realizzarsi in stralci successivi. L'importo di spesa del primo di questi stralci veniva stabilito dai ministeri in 2 miliardi 730 milioni di lire. Il progetto vincente potrà essere poi accettato a Roma nella sua interezza o con l'esclusione di alcune opere.

Il progetto completo è in grado di ospitare circa 500 persone: 500 detenuti uomini, 58 donne, 150 agenti di custodia, più il personale religioso e «di passaggio». La parte destinata alla detenzione, all'interno del muro di cinta alto 6 metri e mezzo, comprende due padiglioni per gli uomini: ciascuno è a forma di croce, su tre piani, suddiviso in sottosezioni di 25 detenuti. Un terzo padiglione ospita il reparto donne.

Le docce

Ogni 25 detenuti, 20 avranno una cella singola di 9 mq, con vetrata, in cui sono previsti un letto, un tavolino scrittoio, mobiletti pensili, uno sgabello; ciascuna cella ha in più un «vano proprio», cioè i servizi igienici. Gli altri 5 saranno sistemati in un «camerotto», anche questo con relativi servizi. Inoltre, ogni sottosezione sarà provvista di un locale per le docce e di un soggiorno-pranzo comune.

Numerosi bassi fabbricati sono destinati alle attività collettive: il gruppo dei laboratori; il gruppo delle aule scolastiche; l'infermeria con reparti di degenza, isolamenti, clinici, ambulatori, passeggi per i convalescenti, un reparto per il ricovero dei drogati. Inoltre: la cappella; una sala polivalente (cinema, conferenze, manifestazioni sportive), una serie di sale per colloqui con i familiari (ciascuna per sei detenuti), con gli avvocati e i magistrati.

Anche i servizi generali erano inclusi nel bando. Il progetto li prevede realizzati con soluzioni tecniche modernissime: dalla cucina (per i detenuti e, all'esterno, per gli agenti con self-service) alla lavanderia-stireria per mille Kg. Il giorno, al settore panificazione automatizzato. Molto spazio è dedicato ai «momenti di libertà», con particolare attenzione alle attività sportive: ampi cortili per il passeggio, senza incroci o accavallamenti; campi di gioco e campi di foot-ball, oltre alla palestra: nell'ultimo stralcio di progetto sono previste anche eventuali piscine.

I criteri ispiratori del progetto sarebbero la funzionalità e la sicurezza, strettamente collegate fra loro. Questi obiettivi sarebbero raggiunti «con» accorgimenti particolari, dai più semplici (come lo studio dei vari percorsi indipendenti) ai più complessi (come le tecniche adottate per gli impianti idrici, termici, elettrici e di scarico, che oltre a rendere autosufficiente una comunità di circa mille persone assicurano le riserve e i ricambi in caso di guasti accidentali o dolosi) e a quelli di tipo più strettamente carcerario (isolamenti, passaggi particolari eccetera).

L'applicazione dei sistemi tecnici più moderni, secondo il progetto, darebbero sufficienti garanzie perché il nuovo carcere giudiziario possa avere lunga ed efficiente durata e all'occorrenza essere opportunamente ampliato.

Carla Fontana

Le prigioni di corso Vittorio nel 1870 stupirono per modernità

Cent'anni fa erano all'avanguardia

Il 14 agosto del 1857, una speciale commissione governativa decretava il cavaliere Giuseppe Polani vincitore del concorso per il progetto di certi *«nuovi stabilimenti carcerari da erigersi in questa Capitale»*. Nel 1870, mentre i bersaglieri entravano in Roma, i primi detenuti entravano nelle prigione. Per i tempi, sembrava davvero il nome di *«Carceri Nuove»* le fu dato spontaneamente dai torinesi perché il Polani aveva progettato uno stabilimento che si differenziava nettamente dalle orribili topaie del tempo. Il cra provveduto, giusta il bando di concorso, a progettare le celle in modo tale *«che il detenuto di notte leggere e lavorare»*. Erano previsti *«provvedimenti atti a riscaldare i locali»* e addirittura un ingegnoso congegno *«per permettere di rinnovare l'aria senza aprire le porte e le finestre»*.

Nei 104 anni di vita delle *«Nuove»*, la situazione è peggiorata sotto ogni punto di vista. Oggi, non soltanto l'affollamento delle celle e il loro deterioramento non permette né di leggere né di lavorare, ma anche il riscaldamento è stato cancellato dal tempo. *«I detenuti vengono al colloquio tutti intirizziti: cercano di prolungare il colloquio per godere più a lungo del tepore della stanza dove li interroghiamo»*, dissero i giudici e gli avvocati ai cronisti di *Stampa Sera* nel gennaio del '72. A quel tempo, il nostro giornale pubblicò una dettagliata inchiesta sulla condizione del carcerato a Torino: il 15 aprile del '71 le *«Nuove»* erano state date alle fiamme nel corso della prima di una serie di rivolte. La Pasqua di due anni dopo, i padiglioni bruciavano ancora. Un'altra rivolta con incendio nel '72. Venne a Torino l'ispettore generale del ministero per i luoghi di pena, dottor Manca, si tenne una riunione in municipio con l'allora sindaco ing. Porcellana. Manco ascoltò una relazione sulla assoluta necessità di trasferire il complesso carcerario. Fece delle promesse, forse una prima realizzazione è venuta con il progetto di cui parliamo a parte.

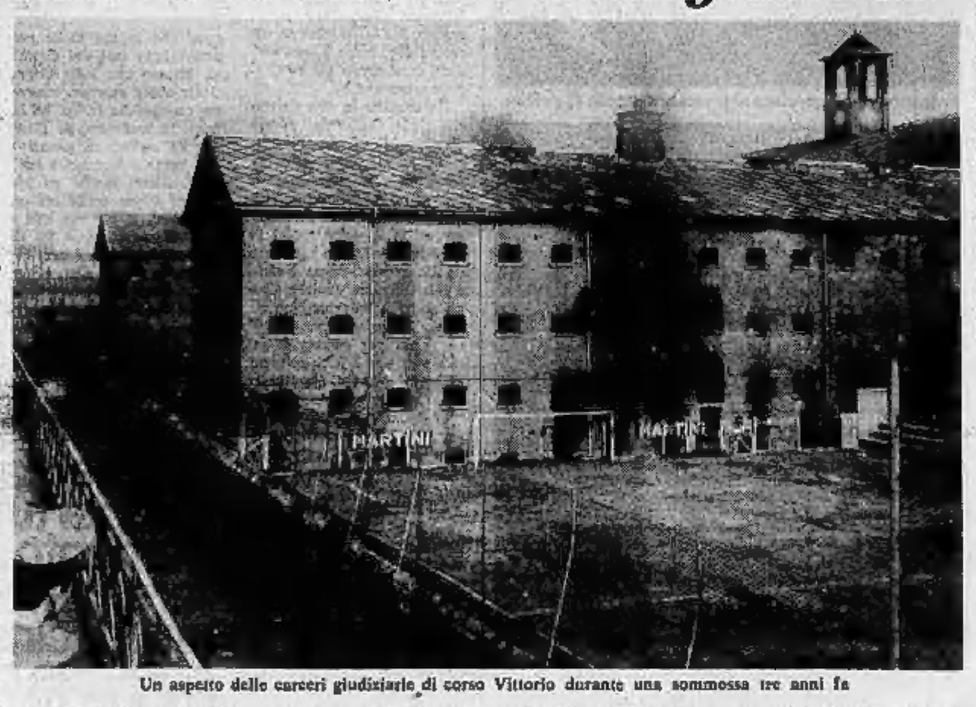

Un aspetto delle carceri giudiziarie di corso Vittorio durante una sommossa tre anni fa

Dietro la terza muraglia di corso Vittorio Emanuele 127 centinaia di persone aspettano che il desolato *«arcipelago»* carcerario italiano cambi, almeno nelle strutture edilizie, un volto adeguato a un Paese che si dice civile e democratico. *«In quei padiglioni fatiscenti c'è una bomba sempre pronta ad esplodere»*, aveva detto un magistrato nell'inchiesta cui abbiamo accennato. E' dunque anche un problema non soltanto di umanità, ma di sicurezza sociale. Come pubblicato lunedì, si è costretti ad arrestare *«con moderazione»* e a mettere in libertà provvisoria individui pericolosi perché nelle celle delle Nuove non c'è più un posto disponibile.

I benzinai all'attacco

Denunciate altre società petrolifere

Dopo l'esposto contro la Esso e la Gulf-Fina azioni legali anche contro altre compagnie per i mancati rifornimenti

Vincenzo Pino, presidente dell'Unione gestori impianti carburanti per autotrazione

Dopo le denunce alla Esso e alla Gulf-Fina, sono annunciati per domani altri esposti alla magistratura contro le restanti società petrolifere *«colpevoli di fare mancare la benzina ai gestori per attendere gli aumenti annunciati dei carburanti e realizzare così maggiori guadagni»*.

Stasera alle 21 è convocata al cinema Don Orione di corso Principe Oddone l'assemblea della Faib (Federazione autonoma italiana benzinai). *«Anche se nasce di un altro sindacato* — dice Vincenzo Pino, presidente dell'Ugica (Unione gestori carburanti), l'uomo che ha già denunciato Esso e Gulf — *stasera mi sarà anch'io. Di casi in cui le società petrolifere hanno rifiutato di rifornire le nostre pompe ne sulteranno fuori moltissimi: tanti sono già noti. Raccoglierò così il materiale definitivo e circostanziato per denunciare in pratica tutte le grandi case di carburanti»*.

«Di benzina nei depositi ce n'è in abbondanza — continua —. *Non è possibile andare avanti in questa maniera, sempre in balia dell'impero dei petrolieri. Siamo arrivati addirittura al punto che si preferisce rifornire questa stazione piuttosto dell'altra perché la prima ordina anche il lubrificante o gli accessori da tenere nello "shop". Chi non fa ordini sta senza benzina. E' il caso del benzinaio di via Pietro Cossa: per questo è stata denunciata la Esso»*.

Un'altra denuncia frattanto sarà presentata, per un caso che si discosta un po' dai precedenti, ma che chiama sempre in causa una casa petrolifera, la Chevron. *«La Chevron aveva un distributore in corso Vittorio, davanti alle Carceri* — dice Vincenzo Pino —. *Per motivi di viabilità il chiosco è stato eliminato. Al gerente la società aveva promesso una nuova stazione in corso Vercelli. La conclusione è che al suo posto hanno messo un altro. L'articolo 9 del "decretone" vieta una cosa del genere. Addirittura stabilisce che se muore un gestore gli subentra la famiglia. Il posto di lavoro è intoccabile»*.

Tuttavia questa non è che la prima parte della denuncia: *«C'è infatti un episodio molto grave da sgominare* — continua —. *I benzinai non hanno né mutua, né pensione. Le società però devono versare in banca per loro una certa cifra ("accantonamento") che dovrà essere versata quando cessa il rapporto di lavoro. In questo caso la Chevron non ha sborsato una lira»*.

Quasi tutte le denunce, gli esposti degli ultimi tempi contro i petrolieri portano la firma di Vincenzo Pino. Ecco la sua *«carta d'identità»*: ha 49 anni, è sposato con due figli. Benzinaio da 21 anni, da 15 è sindacalista. Fino al dicembre del '72 era nel Saglse, il terzo sindacato piemontese. Poi ne è uscito perché si è trovato senza distributore. *«Ho fondato l'Ugica nel marzo '73 in seguito alle richieste di una quindicina di gestori del Saglse, scontenti della politica del loro sindacato»*.

L'Ateneo verso il blocco totale?

Sono bloccate, all'Università, le segreterie delle facoltà di Magistero, Scienze Politiche e Medicina. L'agitazione, però, minaccia di estendersi a tutto il personale.

Il disagio e il danno per gli studenti sono gravissimi: i giovani non possono più iscriversi agli esami, né ottenere certificati tra cui quelli che danno diritto all'esonero dal servizio militare. «La nostra lotta non è contro di voi, unitevi a noi contro il rettore», dice un «appello» *dei sindacati agli studenti. Com'è noto, si protesta contro la «decurtazione» degli stipendi, per il riconoscimento del nuovo «mansionario» per l'ampliamento degli organici.*

Il Rettore afferma di non potere sbloccare la situazione perché ogni sua azione andrebbe contro la legge. Replicano i lavoratori: «Al Politecnico si è trovata una formula per evitare il non insegnanti la decurtazione degli stipendi».

Intanto, anche nelle facoltà dove il lavoro non è stato sospeso si susseguono le assemblee e i dibattiti.

Il dott. Hagelstrand lascerà il primo maggio la carica di amministratore delegato della Rex-Ski per assumere la presidenza del gruppo europeo Imperial-Trans Europe. Esso si è recentemente potenziato mediante l'acquisto del gruppo Tecnhno-Chemie e della società Imperial-Eastman U. K. e della Imperial-Eastman France.

Irruzione della Mobile in un club spari in aria, preso un ricercato

Un pericoloso ricercato è stato arrestato stanotte dagli uomini della squadra mobile nel corso di un'irruzione in un club privato. E' Francesco Miano, 39 anni, originario di Catania, contro il quale erano stati spiccati da tempo 6 ordini di cattura. I reati di cui lo si accusa vanno dalla rapina al tentato omicidio. Uno degli ordini di cattura è stato spiccato dal tribunale militare di Palermo.

All'una e trenta gli agenti, guidati dal nuovo capo della «mobile», dott. Iorio, sono entrati nel «Club Nando» di via Novalesa. Da tempo i vicini si lamentavano del comportamento dei frequentatori del club e ieri il dott. Iorio ha ottenuto dalla magistratura un ordine di perquisizione. Nel locale c'erano 54 persone, tra cui 18 travestiti. Gli agenti hanno cominciato a controllare i documenti quando hanno notato che uno dei presenti cercava di allontanarsi. Vistosi scoperto, l'uomo si è messo a correre e lì è nascosto dietro un mucchio di sedie. Ha ingaggiato con gli agenti una furiosa lotta. Accortosi che stava per soccombere si è fatto scudo con alcuni avventori, trattenendoli come ostaggi.

A questo punto uno dei poliziotti ha sparato un paio di colpi in aria, alcuni colleghi si sono lanciati sull'energumeno e sono riusciti ad immobilizzarlo. E' seguita l'identificazione e si è compreso il motivo di una resistenza così accanita. L'uomo, Francesco Miano, ha una lunga serie di conti in sospeso con la giustizia. Il 12 febbraio del '72 era stato identificato dal dott. Cimorosse, della squadra mobile, come autore di una rapina ad un portavalori. La rapina avvenne davanti all'ingresso della Banca Anonima di Credito in via De Sanctis 78. Il portavalori quarantenne, Paolo Basso, stava entrando nella agenzia con due borse contenenti 13 milioni, quando due uomini si impossessarono del denaro.

Il 12 maggio dell'anno scorso il Miano accoltellò un venditore ambulante, Leonardo Violante, 37 anni. Quel giorno un anonimo telefonò alla pensione di via Po 52 dove abitava Vita Fazi, fidanzata del commerciante. «Vieni *al Maria Adelaide* — disse l'interlocutore — *il tuo fidanzato sta male*». Davanti all'ospedale la donna trovò il Violante con la camicia insanguinata e sorretto da un «amico» che accompagnò il ferito al pronto soccorso e scomparve. L'uomo era il Miano, e contro di lui fu spiccato ordine di cattura per tentato omicidio. Il Violante era stato accoltellato al petto. L'arrestato si trova ora nelle camere di sicurezza della questura a disposizione del magistrato.

Prorogato il concorso per le 23.000 cattedre

E' stata prorogata al 10 marzo il termine per la presentazione delle domande al concorso per 23 mila cattedre nelle scuole medie inferiori. Il rinvio è stato deciso per due ordini di motivi. Da un lato si è voluto permettere l'accesso al neo-laureati nella sessione invernale, attualmente in corso.

D'altra parte, il numero imprevisto di domande (si dice mezzo milione in tutta Italia, dalle 30 alle 40 mila solo a Torino e provincia) aveva esaurito in breve tempo i modelli stampati per la domanda. Il Poligrafico dello Stato sta provvedendo a preparare altre centinaia di migliaia di moduli che permetteranno di evitare i fenomeni già denunciati di vera e propria «borsa nera».

echi di cronaca

Paghe e contributi
Prossimo inizio corsi serali. Insegnamento individualizzato (non oltre 15 allievi) per corsi. Istituto Veggezzi, via Vanchiglia 7, tel. 488.994.

Costumi Carnevale
Vastissimo assortimento per bambine e mascherini al Centro Moda Elodi, via San Francesco d'Assisi 2, Torino, telefono 547.786.

Laboratorio di erboristeria medicinale dr. Vigna
dimostrazione) e corsetti con i migliori estratti di erbe ad effetto di dimagrimento della circolazione - cattiva digestione - ulcera - infezioni delle vie urinarie - vene varicose - emorroidi - nevrosi - reumatismo - malattie della pelle (a granuli) sapo, ecc. - cure dimagranti. Torino, via Dr Nanni 108 (angolo via Volvera), telef. 390.372; Grugliasco, viale Gramsci 117, telefono 781.194.

Centro droga
Un appoggio concreto a chi vuol risolvere dal problema alcoolico. Sempre aperto. Telef. 872.370 - 872.371.

TV da riparare? pronto intervento 760.111
in 20 minuti i migliori tecnici saranno a casa Vostra. Orario 8-22.

Carta da parati prezzi dimezzati sconto 50 %
Le nostre rappresentanze cessano la merce e vi spieghiamo subito il perché. Abbiamo eliminato una stravagante commerciale e vel eseguiamo direttamente dalle ditte. Le nostre tappezzerie italiana e straniere sono semplici, belle, e rallegheranno casa tutte le altre tappezzerie in commercio. E vi diamo anche le istruzioni per applicarle da soli e perciò evitarvi un'altra grandissima spesa. Direttamente dalla fabbrica, via Madame Cristina 128, Torino.

Materassi - Salotti - Mobili Ditta Superflex offre
acquistando due materassi a molle da L. 14.000 cadauno in omaggio due cuscini. Acquistando salotto (divano-letto e due poltrone) in drallon o stoffa a scelta L. 230.000 in omaggio un materasso per il divano e un lavoro sono spesa alla provvista per salotto. Acquistando tappeto quadrato o in serie cm 180x250 reclame attualmente a sei scelta e L. 400.000 in omaggio tavolino tappeto lana cm. 170 x 230. Vasto assortimento di accessori, cuscini, cassettine e soggiorni. Via Garibo 24 (piazza Rivoli) telefoni 750.313 - 750.321.

La tragedia ieri a Piossasco

Aperta un'inchiesta sui quattro folgorati

Saranno dimessi dall'ospedale già domani i tre operai rimasti ustionati da una scarica di corrente elettrica, che ha ucciso un loro compagno, mentre eseguivano lavori per l'Enel sulla strada di Piossasco. La vittima si chiamava Marcello Polizzotto, aveva 16 anni ed abitava in una pensione di Torino. Originario di Palermo era emigrato ad Alassio trovando lavoro presso l'impresa Sigra specializzata in elettrodotti.

I tre feriti sono Pierangelo Riva, 22 anni, residente a Vione (Brescia) in via Tognoni 8; Luigi Bonaiomi, 25 anni, di Gorlago, in provincia di Bergamo e Mario Chiesa, 21 anni, Grugliasco, via Cesare Battisti 14. Hanno riportato bruciature alle mani e contusioni guaribili in pochi giorni. Sulle cause della disgrazia è in corso un'inchiesta dei carabinieri. Sembra che gli operai abbiano iniziato il lavoro prima che la corrente ad alta tensione fosse tolta dalla linea. Dalle 13 alle 14 era prevista una interruzione dell'emissione di corrente per consentire i lavori: gli operai avrebbero appoggiato il traliccio al cavo (in cui passava una tensione di 15 mila Kw) poco dopo le 11. La circostanza resta comunque da chiarire ed è in corso anche un'inchiesta dell'Ispettorato del lavoro.

SORDITA'
vinta da PHILIPS

con una grande novità: il Pulsar serie KL che apre una nuova era nella lotta contro la sordità. Sentirete con Pulsar anche i minimi sussurri in modo così chiaro e naturale che ancora non era stato possibile. Solo la Philips costruisce Pulsar. Se già possedete un apparecchio confrontatelo con Pulsar. Tutti gli apparecchi acustici Philips sono stati omologati dal ministero della Sanità. Fidatevi di un nome conosciuto, fidatevi di Philips

ACUSTICA VACCA
via Sacchi 16, Torino, t. 519.992

SALDI-SALDI
PELLICCERIE
di FRANCA
MARCHISIO
SEDE
Via ARSENALE 38
angolo via S. Quintino, telefono 538.453
Via DI NANNI 90
quasi angolo p. Sabotino, telef. 372.178

Riguarda metalmeccanici, tessili, chimici

Domani nell'industria uno sciopero di 4 ore

Indetto dai sindacati per il rinnovo dei contratti - Alla Fiat, Olivetti, Vallesusa, Sia, ditte del Chierese la fermata sarà di 8 ore

Oltre 230 mila lavoratori sono interessati allo sciopero indetto, per domani, dalla Federazione provinciale unitaria Cgil-Cisl-Uil. E' stato deciso per sollecitare il rinnovo dei contratti nei grandi complessi metalmeccanici, chimici e tessili. L'astensione sarà generalmente di 4 ore. I sindacati di categoria ed i Consigli di fabbrica potranno però stabilire dei «prolungamenti». Alla Fiat (140 mila dipendenti), alla Olivetti (30 mila), all'Sti-Vallesusa (3.500), alla Sia (450) e nelle ditte tessili del Chierese (3 mila) la fermata sarà di 8 ore.

Nel settore metalmeccanico lo sciopero è stato proclamato anche dal Sida (Sindacato italiano dell'auto) «per costringere padroni e governo ad assumere decisioni che chiudano le vertenze aperte».

Sono numerose le aziende interessate all'agitazione. Oltre a quelle già citate, figurano la Indesit (6 mila), la Pininfarina (2.400), la Bertone (1.300), la Pirelli (6.500), la Ceat (5 mila), la Michelin (5.700), la Stars (2.600), la Agex (1.500), la Facis (5 mila), la Farmitalia, la Montedison, la Singer, la Selmart ed altre fabbriche minori.

Domani alle 9,30 i lavoratori si raduneranno in tre punti della città: Palazzina di Mirafiori, piazzale Borgo Dora (vecchio arsenale) e piazza Sabotino. Si formeranno dei cortei che raggiungeranno piazza Solferino dove — verso le 10,30 — è in programma un comizio. Parleranno Luigi Macario (a nome della Federazione nazionale unitaria Cgil-Cisl-Uil) e Ferruccio Ferrari (per le Camere e Unioni sindacali torinesi).

Prenderanno parte alla manifestazione i dipendenti della Moncenisio di Condove, impegnati in difesa del posto di lavoro. Oggi, tra l'altro, è in programma un incontro tra una delegazione dei lavoratori e la Giunta regionale. Nel corso di una assemblea le maestranze hanno riconfermato la scelta dell'intervento Egam.

ETI VALLESUSA — La direzione ha informato i sindacati di concordare sulla necessità di prelievi e visite in ordine alla vertenza sorta a Rivarolo sulla nocività dei coloranti usati per i blue-jeans. Il tessuto all'origine della protesta è stato soppresso.

OLIVETTI — Dieci ore di sciopero entro il 15 febbraio sono state proclamate in appoggio alla vertenza per il contratto integrativo. Il negoziato prosegue venerdì.

temperatura di oggi

massima	+7,5
minima	+2,1
media	+3

Rilevazioni del Servizio meteorologico dell'Aeronautica militare di Caselle alle ore 9: pressione a livello del mare 985 mb; temp. 4; umidità 93%; cielo coperto; temperat. massima 10, minima 2, media 5,5. Previs.: cielo coperto, precipit.

CENTRALE DEL LATTE — I dipendenti hanno deciso di sospendere gli straordinari in seguito al «no» dell'azienda sull'applicazione contrattuale dell'inquadramento unico.

MENSE AZIENDALI — Sabato si riunirà alla Camera del lavoro (ore 9) i lavoratori della Ge.Me.Az., una azienda che ha in gestione le mense aziendali di numerosi stabilimenti della zona. Saranno discussi i problemi degli organici e dell'applicazione dei contratti.

COMUNE DI SETTIMO — Oggi scioperano i 320 dipendenti del municipio perché il Co.Re.Co. (Comitato regionale di controllo) ha bocciato l'acconto di 20 mila lire al mese sui miglioramenti del contratto in discussione deliberato dalla Giunta.

INDESIT — E' in programma, oggi, un nuovo incontro per il rinnovo del contratto aziendale. Si esamina in particolare la questione dell'inquadramento unico.

TAXISTI — I 263 autisti che aderiscono al Sindacato autonomo dei taxisti non proprietari (hanno in affitto le auto dai titolari delle licenze) sono in agitazione. Stamane hanno sostato con le vetture in piazza del municipio. Chiedono il rispetto della graduatoria di anzianità in cui sono inclusi e protestano contro l'intenzione del Comune di bandire un concorso pubblico per 250 nuovi taxi.

Per un incontro col sindaco

Umberto Agnelli domani in Comune

Il sindaco Giovanni Picco — con gli assessori e i consiglieri comunali — riceverà domani l'amministratore delegato della Fiat, Umberto Agnelli, e la direzione generale della società. L'incontro avrà luogo nel pomeriggio alle 15,30, nella sala del Consiglio. Sarà discusso, in particolare, il futuro dell'attività dell'industria automobilistica, in relazione ai problemi determinati dalla crisi energetica.

Non è escluso che gli amministratori comunali intendano anche esaminare le questioni relative al rinnovo del contratto integrativo nel «gruppo» industriale e alla possibilità di un intervento dell'azienda nel campo dei servizi sociali.

Quindicenne tossicomane arrestata con spacciatore

Operazione antidroga della Criminalpol tra gli hippies della Galleria Subalpina

Cesare Bonaglia, 27 anni

Ieri pomeriggio gli uomini della Criminalpol hanno compiuto un'operazione antidroga tra gli hippies che frequentano la Galleria Subalpina, in piazza Castello. Così uno spacciatore di hashish, è stata arrestata una quindicenne tossicomane.

Sono stati gli agenti Carta e Silvestri, che da tempo vivono tra i capelloni, a notare una particolare animazione provocata dall'arrivo di un giovane che distribuiva «palline» di carta stagnola, il più consueto modo di spacciare l'hashish.

Senza farsi notare, hanno chiamato la centrale per far intervenire i sottufficiali Giannattasio e Vergari e poter così conservare il loro travestimento. Poco dopo l'istruttore di ginnastica Cesare Bonaglia, 27 anni, veniva arrestato perché in possesso di due «palline» contenenti hashish.

L'arresto non sfuggiva agli altri capelloni che si allontanavano. Gli uomini del dott. Montesano ne hanno seguiti sei che sono andati a rifugiarsi in uno scantinato di via Po. Tra essi c'era la quindicenne Liliana C. che veniva denunciata e condotta in Questura.

In una perquisizione compiuta dalle ispettrici di polizia, si scopriva che la ragazza aveva addosso 6 pallottole calibro 7,65. «*Le ho sottratte a mio padre che fa la guardia notturna* — ha confessato la giovane — *volevo venderle per comprare la droga*». E' finita nel reparto minorile delle Nuove, arrestata per «possesso illegale di munizioni».

Il suo caso è particolarmente penoso. La ragazza, che ha le braccia bucherellate da iniezioni, è stata in passato dichiarata tossicomane ed ha il permesso di acquistare piccoli quantitativi di stupefacenti per disintossicarsi. Ogni sforzo per curarla però, fino ad oggi è stato vano. E' probabile che, esaminando la sua posizione, il magistrato in giornata la rimetta in libertà e la affidi alle cure di qualche specialista.

Un miliardo di lire è stato assegnato alla provincia di Torino dal Consiglio di amministrazione dell'Istituto Nazionale Assicurazioni. L'Ina complessivamente ha previsto finanziamenti per 80 miliardi.

E' costume di carnevale vestire i bambini da CAUDANO

Date via libera all'immaginazione dei bambini e permettete loro di calarsi nel personaggio che più li avvince: lo impone il Carnevale, occasione tradizionale per sbrigliar la fantasia e ne offre a tutti la possibilità Caudano, il negozio dove è costume vestire i bimbi a Carnevale.
E allora tutti all'arrembaggio da Caudano, a scoprire la più favolosa parata di costumi di Carnevale, per bimbo, per bimba o unisex. C'è n'è per tutti i gusti. Basta un bel costume colorato e la fervida immaginazione dei bambini, ed ecco che prendono forma mondi incantati, fantastiche avventure. Via, il fascino del Carnevale è proprio in questo, nella possibilità di vivere per un po' nel mondo irreale della fantasia.
Il Caudano, con i suoi smaglianti e dettagliatissimi costumi, offre a tutti i bambini la possibilità di liberare sogni e fantasie, prendendo le forme dei personaggi più leggendari: da D'Artagnan a Robin Hood, da Anna di Francia all'esotica Gheisa, da Cappuccetto Rosso a tanti altri ancora.
Tutti da Caudano quindi, a scegliere tra la più fantastica mascherata di Carnevale!

Caudano

Torino - Via Lagrange 45 - ampio parcheggio sotterraneo gratuito - tel. (011) 513351
Rivalta - Via Giaveno 73 - ampio parcheggio esterno - tel. (011) 9002727
Alessandria - Via Trotti 58 - telef. (0131) 64369
Imperia - Via Bontempi 38 Galleria Mercurio tel. (0183) 24840 - 22842

È in corso l'istruttoria formale sui delitti Magliacani e La Chioma

Franca Ballerini sconvolta dal carcere "E' un incubo, non so perché sono qui,,

Riceve molte lettere di solidarietà - Come Paolo e Tarcisio Pan spera che vengano modificate le imputazioni iniziali

Il giudice dott. Barbaro sta esaminando le risultanze dell'inchiesta condotta dal sostituto procuratore della Repubblica dott. Silvestri sugli omicidi di Fulvio Magliacani e di Giovanni La Chioma. Paolo Pan è stato incriminato come autore di entrambi i delitti avvenuti a Torino e sulla Costa Azzurra; il fratello Tarcisio e l'amante Franca Ballerini, vedova della vittima, per complicità in quello del rappresentante.

Com'è noto il caso è molto complicato e, ad aumentare la confusione, c'è stato un violento scambio di accuse tra i protagonisti. Il compito del dott. Barbaro è quindi molto difficile. Dopo aver vagliato le prove raccolte dai carabinieri e dal collega magistrato, dovrà di nuovo recarsi in carcere per interrogare gli arrestati.

Conclusa l'istruttoria formale — che non ha limiti di tempo — il giudice dovrà decidere se rinviare a giudizio gli accusati modificando eventualmente i capi di imputazione, oppure se rimetterli in libertà. C'è da rilevare il fatto che nessuno degli avvocati ha chiesto la libertà provvisoria per i propri assistiti.

Ciascuno degli imputati spera di vedere modificate le accuse. Tarcisio Pan, con le sue rivelazioni ha portato alla scoperta del corpo di Magliacani sepolto sulla sponda del Ceronda ed ha svelato il truglio regolamento di conti in Francia di cui prima non si aveva alcun sospetto; spera quindi che il giudice gli riconosca attenuanti e si limiti ad incriminarlo per occultamento di cadavere.

Paolo Pan ammette che la notte in cui Fulvio Magliacani fu pugnalato nel suo letto, chiese aiuto al fratello (e quindi lo scarica da responsabilità dirette), ma accusa del crimine l'amante: «*Franca mi telefonò nel cuore della notte; quando arrivai nell'alloggio, il marito era già morto*». Per quanto riguarda l'uccisione di Giovanni La Chioma, resta tutto.

Franca Ballerini: "Ogni notte mi sveglio perché mi sembra di avere accanto mia figlia"

Franca Ballerini, sin dal primo giorno, afferma: «*Quella notte ero al Self-Service con mia madre e mia figlia Stefania*». Secondo l'accusa però, essa avrebbe fornito a Paolo Pan le chiavi del proprio appartamento affinché potesse entrare e sorprendere nel sonno il marito.

La vedova è il personaggio più sconcertante della vicenda. Il carcere l'ha trasformata, sconvolta. Ogni mercoledì la sorella ha il permesso di andarla a trovare e ogni tanto anche la madre, sempre più angosciata, cerca di portarle conforto. Ma sono colloqui penosi. Franca Ballerini sembra stanca, non riesce a sostenere neppure una breve conversazione. Ripete: «*E' un incubo, non so perché mi trovo qui, la verità deve venire a galla*».

Nei primi tempi di detenzione, aveva scongiurato il giudice di affidare la figlia Stefania (che vive con il padre di Fulvio Magliacani), ma ora non la vuole più vedere. «*Non voglio procurarle uno choc*» dice. Scrive lunghe lettere in cui parla di lui: «*Sogno spesso Fulvio, soprattutto Stefania e mi sveglio all'improvviso perché mi sembra di sentire la sua manina sulla spalla*».

In carcere ha ricevuto molte lettere, la maggior parte delle quali di solidarietà. Ci sono state anche persone che le hanno offerto denaro per pagarsi l'avvocato. Amici e familiari la scongiurano di parlare: «Se sai qualcosa, dillo», ma la donna ripete: «*Io non so niente, la verità salterà fuori da sola*».

Franca Ballerini probabilmente si sente tradita ed abbandonata da tutti. La tremenda accusa che le ha mosso proprio Paolo Pan, l'uomo a cui si era legata dopo la «scomparsa» del marito e di cui si fidava ciecamente, deve averla prostrata. «*Non avrei mai immaginato che sarebbe arrivato a questo punto*».

taccuino torinese

Oggi festeggiamo

S. Gaetano vescovo. S. Amando (protettore di barbieri). S. Paolo Miki. S. Silvano vescovo.

Oggi mercoledì 6 febbraio: il Sole è sorto alle 7,42 e tramonta alle 17,44. Vigilia del Plenilunio.

Manifestazioni

Pro Cultura Femminile — Oggi alle 17 nella sala di via Cormia 31, il professor Maurizio Pepe, parlerà sul tema: «Le nuove tecniche pedagogiche».

Movimento apostolico ciechi — Questa sera alle 21, nel salone S. Giuseppe concerto classico del Gruppo «I Musici Minimi». L'ingresso è libero.

Organizzazioni internazionali — Domani alle 18, Palazzo Birchernaio, via Lagrange 20, verrà trattato il tema «Lo sviluppo della popolazione».

«Ritorno al Buio» — L'ultimo libro di Mario Rigoni Stern sarà presentato domani sera alle 21, alla libreria-galleria «Il Torchio», corso Marcelliere 3/G, da Nuto Revelli in un dialogo con l'autore.

Dischi al Regio — Per le settimanali audizioni discografiche del Piccolo Regio è in programma oggi pomeriggio alle 18 in Quinta sinfonia di Beethoven con l'orchestra Filarmonica di Berlino diretta da Furtwängler.

Biblioteca sul giornalismo — Il centro studi sul giornalismo «Cino Pestelli», in via Principe Amedeo 34, annuncia l'apertura al pubblico della propria biblioteca specializzata sulla storia della stampa e sui problemi del giornalismo. La biblioteca sarà aperta dal lunedì al venerdì, dalle 15 alle 18.

Piccoli Cantori — Sono aperte le iscrizioni per l'ammissione di bambini e bambine dai 7 ai 10 anni al nuovo corso di preparazione organizzato dal Coro dei Piccoli Cantori dello Stabile diretto dal maestro Roberto Goitre. Le iscrizioni si fanno presso la sede del Teatro Stabile in piazza Castello 215.

Fotografie per il Cic

Una mostra dal titolo: «Fotografie per il Cile», ha luogo a Nichelino presso il Centro Culturale di via Cardinal 23/A. Orario dalle 16 alle 19 e dalle 20 alle 21. La mostra rimarrà aperta fino a sabato.

Telefoni utili

Soccorso pubblico d'emergenza 113; Questura 512.444; Vigilanza 555.555; Carabinieri (Radiomobile) 576.666; Polizia Stradale 533.853.

Enel, segnalazione guasti telefono 22.92.

Farmacie notturne

Servono continuato dalle 19,30 alle 8,30: c. Palermo 115 (tel. 302.073), c. Vittorio Emanuele 66 (541.271 - 596.271), via Roma 24 (518.019 - 534.264), piazza della Repubblica 21 (653.216), v. Nizza 95 (659.369), v. Monginevro 20 (873.513), c. Svizzera 42 (780.084), via Nizza 354 (692.894), corso Casale 110 (838.651), corso Francia 315 (759.369), piazza Peschiera (342.387), via Sanremo 57 (850.270), via Garibaldi 61 (540.370), via Cibrario 72 (740.289), c. Filippo Turati 6 (387.760), v. Cernaia ang. via S. Dalmazzo (545.093), corso Francia 212 (740.374), c. Sempione 172 (852.665), c. Francia 1 (542.115).

ZONA SCONTO

sconto di lire 50'000
alle auto usate che abbiamo in casa, sono più di 100 vetture
abbiamo urgente bisogno di spazio le vendiamo tutte con 6 mesi di garanzia

SOCIETÀ LINCARAUTO
SEDE: 10152 TORINO CORSO PRINCIPE ODDONE 68 - TELEFONO 47 20 47

Investite su voi stessi con Wall Street Institute, sulla vostra professione.

Accoppiate l'inglese, il francese o il tedesco a una buona professione e otterrete un mercato del lavoro, vasto come un continente, e una carriera assicurata.
Wall Street Institute prima di istruire studia come insegnare.
Abbiamo sfatato una leggenda: gli uomini apprendono le lingue straniere come e, in alcuni casi, meglio delle donne.
E' solo questione di metodo, e di mezzi.
Grazie ai moderni sistemi didattici e con l'aiuto degli audiovisivi è possibile uno studio veramente individuale e completo, che permette di partecipare alle discussioni di gruppo, già padroni della lingua.

Wall Street Institute vi offre oggi quello che la scuola vi offrirà nel duemila.
Un insegnante di madrelingua tutto per voi.
Libertà assoluta per iniziare e seguire i corsi quando volete e potete.
L'inglese di Oxford, di Cambridge, il British American English, o il francese e tedesco per uso professionale.
Se pensate che allo Wall Street Institute sia facile studiare, è solo perché abbiamo eliminato molte cose inutili.
Wall Street Institute non insegna nozioni, ma capacità professionali.
Inaugurate oggi stesso il vostro corso. E' facile con le tre lezioni pratiche gratuite di prova offerte dalla Wall Street Institute.

Wall Street Institute
produce professionalità

Torino: P.zza Castello, 139, tel. 549203 553107
Alessandria: Via Vochieri, 29, tel. 5625
Novara: Via Dante Alighieri, tel. 28907
Asti: Cso V. Alfieri, 168, tel. 55055

LA PAGINA PER IL TEMPO LIBERO

"Siamo amiche". Raffaella Carrà e Mina hanno confermato che si faranno un'ospite concorrenza nel varietà televisivo "Milleluci" che da sabato 16 le vedrà insieme per 8 puntate

le vostre stelle
(oroscopo di domani, *di Paolo d'Acquario*)

ARIETE (21 marzo - 20 aprile) *Affari:* non abbandonate la via che stage percorrendo con successo per inseguire nuovi e ipotetici obbiettivi. Pomeriggio molto più efficiente. *Sentimenti:* ricevono influssi benefici che ne esaltano il tono e la espansività. *Salute:* carica vitale che galvanizza le energie del corpo.

PELLICCERIA GIORGI
SERIETA' - QUALITA'
PREZZO - SCONTO ACI

TORO (21 aprile - 21 maggio) *Affari:* non assumete atteggiamenti rigidi nel caso di contestazioni durante le trattative. Con qualche diplomazia tutto finirà egregiamente. *Sentimenti:* gli aspetti di Venere sono favorevoli ad incontri assai felici. *Salute:* eccellente, specie quella delle donne e dei bambini. Lieto umore.

GEMELLI (22 maggio-21 giugno) *Affari:* prevalgono le congiunzioni astrali e quindi si prospettano ottime circostanze per i mezzi di comunicazione e scambi commerciali. *Sentimenti:* anche in questo settore le stelle non potrebbero mostrarsi più amiche. *Salute:* non affrontate il freddo in serata. Rimanete in casa a leggere.

diviselle
PORTE PIEGHEVOLI
VIA BAGETTI 25
TEL. 745.121 - 761.471
diviselle

CANCRO (22 giugno - 22 luglio) *Affari:* rimandate quelli più importanti e, per gli altri, non eccedete nella fiducia verso persone che anche conoscete da tempo. Circospezione. *Sentimenti:* consigliabile di trascorrere la serata (domenica) in famiglia. *Salute:* è sempre in digestione la cause di volta nel vero benessere.

LEONE (23 luglio - 23 agosto) *Affari:* non date retta alle critiche dettate dalla invidia o dalla gelosia. Resta piuttosto all'erta per non lasciarvi fuorviare dalle utopie. *Sentimenti:* il parallelo dei Luminari, dopo un po' di burrasca, riporta il sereno. Salute: da superare una crisi circolatoria priva però di gravità.

VERGINE (24 agosto - 22 sett.) *Affari:* specie la seconda parte della giornata offre la eventualità di consimili guadagni anche nel campo della speculazione finanziaria. *Sentimenti:* non drammatizzate un contrasto di vedute a proposito della prole. Calma. *Salute:* concedetevi pause di riposo, per non esaurirvi.

BILANCIA (24 sett. - 23 ottobre) *Affari:* il consiglio di una donna può rivelarsi utile per migliorare i proventi. Pomeriggio sconcertante e bilancio per causa di Urano. *Sentimenti:* oggi amore ed interessi vanno perfettamente d'accordo. Tenetelo presente. *Salute:* è ancora il sistema nervoso frustrato. Possibilmente non viaggiare.

SCORPIONE (24 ott. - 22 nov.) *Affari:* nel complesso il panorama planetario è assai incoraggiante per tutti i settori. Agite con slancio e dopo riflessione. Vittoria. *Sentimenti:* si colorano di ancora passionalità. Le sarete riserva ottimi inebrianti. *Salute:* prospera, se vi controllate opportunamente nell'alimentazione.

Palazzo del Mobile
CORSO TRAPANI 71
SCONTI SPECIALI
SPOSI

FESCI (20 febbraio - 20 marzo) *Affari:* valutate preventivamente, e approfittando dei suggerimenti altrui, la convenienza di assumere un certo impegno. Rimanete in difesa. *Sentimenti:* incertezza nel credere ad una promessa che potrebbe celare un inganno. *Salute:* moderatene con le bevande spiritose e con il tabacco. Sorveglianza.

SUPERMATERASSI
I PIU' BELLI
I PIU' SOFFICI
I PIU' ECONOMICI
CORSO G. CESARE 278 bis
VIA CIBRARIO 73 - TORINO

ACQUARIO (22 genn.-18 febbr.) *Affari:* il momento cruciale è nell'immediato pomeriggio, quando l'opposizione Luna-Urano tende a provocare complicazioni imprevedibili. *Sentimenti:* Venere, capito del Segno, garantisce la felicità nelle relazioni. *Salute:* sconsigliabile il sistema nervoso che disturba la funzionalità organica.

A. MURRI
LETTI A TUTTA ALTEZZA
TORINO - VIA LODI, 17/A
TEL. 29.78.28

SAGITTARIO (23 nov. - 21 dic.) *Affari:* esigono una certa prudenza perchè Nettuno, ospite del Segno, a non sempre favorevole, potrebbe creare confusioni mentali. *Sentimenti:* somiglianti le avventure che, solo apparentemente, sono affascinanti. *Salute:* incidenza astrale negativa sulla sfera psichica.

CAPRICORNO (22 dic.-21 genn.) *Affari:* non ignorate inciampi nella fortuna anche se Giove soggiorna nel Segno. Occorre insistere in valido intervento da parte vostra. *Sentimenti:* sarebbe scelta male la serata per discutere uno spinoso problema domestico. *Salute:* stanchezza a fine giornata, quindi a letto presto. Silenzio ristoratore.

FLASH

Alessandria — Questa sera alle 21,15 al Teatro Politeama, concerto della regina del fado e interprete del folclore portoghese Amalia Rodrigues.

Cuneo — Quattro giovani pittori (Tino Boglione, Nino Baudino, Giovanni Ninotto e Dino Sarli) hanno aperto insieme una galleria chiamata « La baita ». La galleria è stata ricavata da una cantina in via Roma angolo contrada Mondovì. Alla inaugurazione erano presenti autorità e una folla di estimatori.

★ ★

Nizza Ligure — Nel salone del castello di Portolo Formigaro, stasera concerto di musica classica: il maestro Pietro Sisia eseguirà al pianoforte musiche di Bach, Beethoven, Liszt e Mozart.

Il gioco del Lotto

Nessuna novità nell'alta classifica del ritardo: continua la marcia del primato 27 (125) e del Sorentino 88 (118). A quota 97 è il 17 di Napoli. ...

Fra le combinazioni, ancora assenti i Gemelli, ambo di Verdibili a Torino (42-36). Terni a Bari nelle Cadriste (85-15-5), a Firenze nelle Decine (81-89-82), a Palermo ancora nelle Cadenze (88-16-66). Hanno ripetuto la uscita: 12 di Roma (attendiamo alla 5ª casella), 34 di Firenze, 25 di Genova, 45 e 6 di Napoli (che hanno cambiato posizione).

Questa è la classifica, dopo la estrazione del 2 febbraio 1974, dei numeri in maggiore ritardo sulle dieci ruote (con almeno 50 settimane d'assenza):

BARI: 80 (da 42 anni); 38 (33); 10 (73); 79 (69); 40 (67); 45 (57); 67 (55).

CAGLIARI: 30 (87); 34 (62); 54 (61); 70 (57).

FIRENZE: 88 (116); 9 (92); 31 (61); 72 (60).

GENOVA: 17 (125); 80 (77); 9 (83); 67 (60); 25 (56); 51 (51).

MILANO: 85 (45); 19 (54); 24 (51); 32 (50).

NAPOLI: 17 (97); 88 (61).

PALERMO: 73 (91); 58 (67); 20 (61); 38 (58); 80 (57); 35 (56).

ROMA: 56 (85); 45 (58); 41 (58); 61 (51).

TORINO: 55 (83); 53 (69); 72 (61); 1 (56).

VENEZIA: 49 (79); 3 (63); 47 (62).

Ed ecco i maggiori ritardi nel dare l'ambo per singole combinazioni:

Genova, 81 sett.; Roma, 56; Napoli, 23; Palermo, 22.

Verdibili: Venezia, 64; Milano, 38; Firenze, 31; Torino, 10.

Cadenze: Palermo, 0 (70); Cagliari, 4 (56); Roma, 8 (53); Genova, 2 (47).

Figure: Firenze, 6 (45); Genova, 3 (41); Roma, 7 (36); Cagliari, 3 (25).

Decine: Genova, 60na (46); Torino, 30na (37); Milano, 1.a (31); Cagliari, 50na (28).

Previsioni Enalotto

Per il concorso numero 6 del 9 febbraio 1974 proponiamo un sistema da 32 colonne (7 fisse e 5 doppie) elaborato in base a frequenze, ritardi e ripetizioni dei segni nelle varie ruote:

Bari	1	Palermo	1
Cagliari	2 x	Roma	2
Firenze	1	Torino	1 2
Genova	2	Venezia	2 x
Milano	1	Napoli 3ª	2 x
Napoli	1	Roma 2ª	2 1

RISOLVIAMO il cruciverba

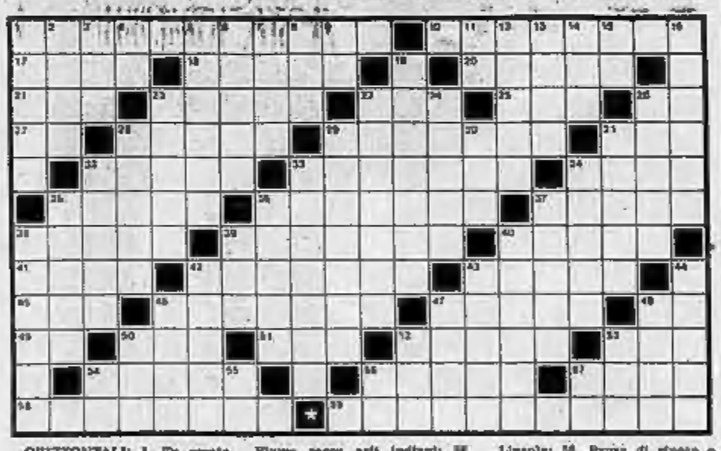

ORIZZONTALI: 1. Fu creata da Freud; 10. E' matura a giugno; 17. Premio... a parole; 18. Pianta ornamentale con foglie carnose; 20. Pubblicati; 21. Duellano con i lerzini; 22. S'inserisce nella presa di corrente; 23. Lo negano gli atei; 25. Nome di donna; 26. Venezia; 27. Vocali della sfinge; 28. Anche monache; 29. Scrisse: « Davide Copperfield »; 31. Un attore Ferrer; 32. Fiori e strumenti musicali; 33. Cadere, precipitare; 34. Si praticano col trapano; 36. Alberi da viale; 38. Imprevista perdita della coscienza; 37. Fiume sacro agli indiani; 38. Gallo o gallina; 39. Hanno un festival a Sanremo; 40. La legge chi fugge; 41. Si apre dopo la votazione; 42. Cartolina già affrancata; 43. Lo tasta il medico; 45. Un rassegnato consenso; 46. Possono viziare... i film; 47. Ha per capitale Nairobi; 48. Secco ha più forza; 49. E' temuto dai pugili; 50. Lunghissima richiesta; 51. Un grido del lavoro; 52. Si copre col cappello; 53. Prep. articolata; 54. La Lescaut; 56. La maga di Ea; 57. Vi appartengono; 58. Uno degli Usa con capitale Lincoln; 59. Pausa di riposo e svago (fra le lezioni).

VERTICALI: 1. Coperta da viaggio; 2. Nasce a levante; 3. Nel calendario romano; 4. Coperta; 5. La città col Maschio Angioino. 6. Andare all'opera... 7. Isola dal clima freddo... 8. Ha sostituito anche l'Iga; 9. Sud-Est; 11. La kappa nelle carte; 12. Capoluogo del Friuli; 13. La figlia del mister; 14. L'avanzata dei vecchi; 15. Non mancano i nanni; 16. Sermoni veneziani; 19. Lo usa le sterratore; 22. Vinse colpevole da tutti; 23. Ragazzi non facilmente corteggiati; 24. E' simile a una giraffa; 26. Scrisse: « I Malavoglia »; 28. Quella di Roma... è fiamma; 29. Come italiane; 30. Periodi geologici; 31. Non si fatto in un solo giorno; 32. Capitale della Lituania; 33. Reggo i pantaloni; 34. E' tutta da ridere; 35. Ha per simbolo Th; 35. Un proiettile... del monello; 37. Fu abbattuto da David; 38. Il massimo porta russo; 39. Prep. semplice; 40. Provincia ligiese; 42. Monete argentine; 43. Una è il celaio; 44. Le isole Lipari; 46. Ha per capitale Pechino; 47. Debarah attrice; 48. Gas per insegne luminose; 50. Chiude tardi; 52. Difettuccio nervoso; 53. Coppia in arte; 54. Iniziali di Brando; 55. Due lettere di Steinbeck; 56. Come a noi; 57. Centro di Latina.

SOLUZIONE DEL CRUCIVERBA DI IERI

B	U	O	N	T	E	M	P	O	N	E	■	C	O	P	P	A	■	G	A
R	O	V	I	■	N	U	O	R	A	■	D	O	R	I	S	■	L	O	S
A	P	E	■	L	E	C	C	O	■	C	O	L	M	U	■	R	E	M	I
M	O	■	V	A	R	C	O	■	V	O	L	T	A	■	H	E	G	E	L
A	■	C	O	N	G	A	■	M	E	M	O	R	I	A	■	V	A	N	O
■	D	A	L	A	I	■	V	E	N	E	R	E	■	R	U	O	T	A	■
M	E	N	U	■	S	B	A	N	I	T	E	■	F	A	L	C	O	■	U
A	D	A	M	O	■	A	L	T	R	A	■	P	E	N	N	A	■	W	S
S	I	L	E	■	A	M	O	R	E	■	S	A	R	C	A	■	F	A	C
S	C	I	■	F	I	S	R	E	■	F	I	U	M	I	■	V	O	T	I
O	A	■	T	E	N	U	E	■	T	A	G	L	I	A	M	E	N	T	O

Il GIOCO DEGLI scacchi

Soluzione del problema n. 684: 1. Ag7

N. 685 (7+11)

C. Mansfield

Il Bianco matta in 2 mosse

Campionato del mondo

Petrosian-Portisch (5. del match. Las Palmas, 25 gennaio) Difesa Grunfeld-Indiana: 1. c4,Cf6 2. Cf3,b6 3. g3,c5 4. Ag2,Ab7 5. 0-0,a6 6. Cc3, Ab7 7. d4,c x d4 8. D x d4, D-0 9. Td1,Cc6 10. Df4,Db6 11. a3,D x f6 12. A x f4,Tfd8 13. e5, Cd8 14. Cd4,Ca5 15. b3,A x g2 16. R x g2,g5 17. Ae3,Rf7 18. f4, g x f4 19. g x f4,Cc6 20. Cce2,C x d4 21. C x d4,Ac5 22. Rf3,d6 23. Td2,d x e5 24. f x e5,A x d4 25. A x d4,Td7 26. e x f6+,C x f6 27. Tf1,Rh8 28. Te1,Cg8 29. T x e8+, Rh5 30. Te5+,Rg6 31. Tg2+,Rf7 32. Te4,Cf6 33. Tf4,Te8 34. Tg5, Tad8 35. Td5. Il Nero abbandona. Petrosian passa a condurre il match per 3 a 2. .

★ ★

Karasev-Mecking (7. del match - Augusta, 28 gennaio) Indiana Grunfeld: 1. Cf3,d5 2. g3,c5 3. Ag2, Cc6 4. d4,d5 5. 0-0,c x d4 6. C x d4,Ac5 7. Cb3,Ab6 8. c4,Cf6 9. c x d5,C x d5 10. Ce3,0-0 11. Cc4, Ad7 12. Cd7,Dd7 13. C x d5, e x d5 14. Ae3,Td8 15. Dd2,Ag4 16. Tfd1,a5 17. Ag5,f6 18. Af4, Ab8 19. Dd1,g4 20. Cd1,Rh8 21. Cd3,Ce5 22. a3,Cc6 23. Rf1,De6 24. Te1,Df5 25. f3,Ah3 26. h4, a x b4 27. D x b3,Ra5 28. Te4!, A x g2+ 29. R x g2,De6 30. e4, Cd4 31. Dx d7,d x e4 32. D x e4, D x e4 33. f x e4,Cc2 34. Tc4, Cd3 35. Td2,C x e4 36. Td2,C x g3 37. Cc5,Ch5 38. Ae3,Te8 39. Rf3,Ab5 40. e4,g5 41. Af2,Te7 42. Tb2. La partita viene aggiornata e ripresa il giorno seguente: 43. ...Ad8 43. Td7,Rg6 44. Cd7, f3 45. Tb8,T x b8 46. C x b8,Te7 47. Cc6,Tg7 48. a5,A x h2 49. a6, Rf7 50. a7,Ta8 51. Td4,g5 52. Td8,T x a7 53. A x a7,g4+ 54. Rg2,Af4 55. Td7+,Rg6 56. Ad4,h5 57. Td5,Ag5 58. Cc6+,Rh7 59. Td7+,Rg8 60. Cf7,Cf4+ 61. Rh2, C42 62. C x g5,b x g5 63. Ae5, Il Nero abbandona. Karasev 4½ - Mecking 2½.

Ferruccio Pezzuto

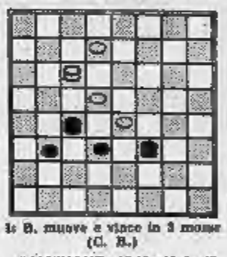

Il B. muove e vince in 3 mosse (C. B.)

SOLUZIONE: 1b-b3, 1ba3; 2-f7, X; X.

Le partite curiose

Le seguenti partite sono state giocate al 30° Campionato italiano assoluto, e siamo curiosissimi quanti bravi scacchisti possa giocarne la fantasia nei tornei più importanti:

Savoro (bianco)-**Salatnik** (nero): 22.f2; 10.13; 27.22; 13.17; 31.27; 12.16; 16.16; 11.18; 21.14; 9.13; 33.19; 5.9; 14.10; ed anche a questo punto il maestro Marino Salatnik (recentemente scomparso), giocò nientemeno che: 7.1177 con il fulminante tiro del Bianco: 19.14; 11.18; 10.3; 1.19; 28.31; 17.28; 30.31!

Mazzilli (bianco)-**La Porta** (nero): 22.18; 10.12; 27.22; 13.17; 31.27; 17.19; 12.14; 11.18; 21.14; 9.13; 22.19; 3.8; 14.10 (particolare curioso è anche il fatto che, sino a questo punto, sono state fatte le medesime mosse della partita precedente). Su questa situazione, il Nero (condotto dal trientino Francesco La Porta, che è anche campione di « dama internazionale »), non trova di meglio che effettuare la 2.567 , col seguito disastroso (e lampante): 19.15); 5.14; 15.12; 8.15; 23.20; 18.23; 27.31!

Gaetano Follanti (bianco)-**Antonino Girone** (nero): 21.17; 11.14; 26.31; 9.1377; 21.18... e tira a due. Che dire? Forse la più breve partita nella storia del campionato assoluto.

Ancora una partita giocata ai campionati assoluti fra i maestri: **Massari** (col bianco) e **Della Libera**: 21.25; 11.14; 20.16; 12.15 e Massari in evidente « crisi » risponde 28.2277 cadendo nel tiro di Castaldelli

Carlo Barbero

il rebus (7, 9)

SOLUZIONE
Enfi N - Case R R - case T A

bridge

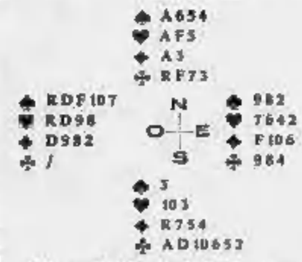

E' in vendita da alcuni giorni un nuovo volume sulla compressione. Il libro, intitolato **Le Squeeze** (Ed. Ciao del Duca, L. 4000), è di Mario Cicchelli, appassionato bridgista torinese, già conosciuto per un interessante studio sulle dichiarazioni interrogative (Asking-bid). L'argomento è naturalmente complesso, ma l'autore è riuscito a renderlo accessibile anche ai meno esperti.

La smazzata che oggi vi proponiamo è tratta appunto dal libro di Cicchelli. Riguarda una compressione semplice, con « crescendo di minaccia ». Questa la dichiarazione (tutti in seconda) — Ovest: 1 picche; Nord: contro; Est: passo; Sud: 2 fiori; Ovest: passo; Nord: 4 S.A.; Est: passo; Sud: 5 quadri; Ovest: passo; Nord: 7 fiori!

Ovest attacca di Re di picche.

Il giocante conta 12 prese: 6 a fiori, 4 a quadri (Asso, Re e due tagli al morto), l'Asso di cuori e l'Asso di picche. L'apertura di Ovest permette di localizzare Re e Dama di cuori nella sua mano. Se anche il seme di picche risultasse controllato solamente da Ovest il finale di compressione sarebbe raggiunto.

Sud gioca dunque Asso di picche e piccola picche tagliata; Asso di fiori, 8 di fiori e quadri tagliata; picche tagliata al morto (Est è rimasto senza picche e la piccola picche del morto è « minaccia » su Ovest', ancora quadri tagliata al morto, quindi tutte le altre. A 3 carte dalla fine Ovest deve abbandonare una delle due (cuori o picche) e il giocante trova così la tredicesima presa.

(a cura di Piero GASCO e Rodolfo FEDRINI)

ANDY CAPP
il fumetto di Red Smythe

(Copyright « News Blitz »)

MAMMA'
«Strip» di Mell

(Copyright « Musica »)

animal crackers
il mondo di Rog Bollen

(Copyright U.F.S.)

CLIVE
la "famiglia" di Angus McGill

(Copyright « News Blitz »)

I RUSTEGHI
lo zoo di Hargreaves

(Copyright « News Blitz »)

IL FOLLE ESPERIMENTO

Dopo l'avventura dei giocattoli immortali, Hawke entra in contatto con misteriose intelligenze (« News Blitz »)

DICK TRACY
E GLI SPACCIATORI

I due gemelli pittori fanno in realtà gli spacciatori di droga. Uno stesso quadro li porterà alla giusta rovina.

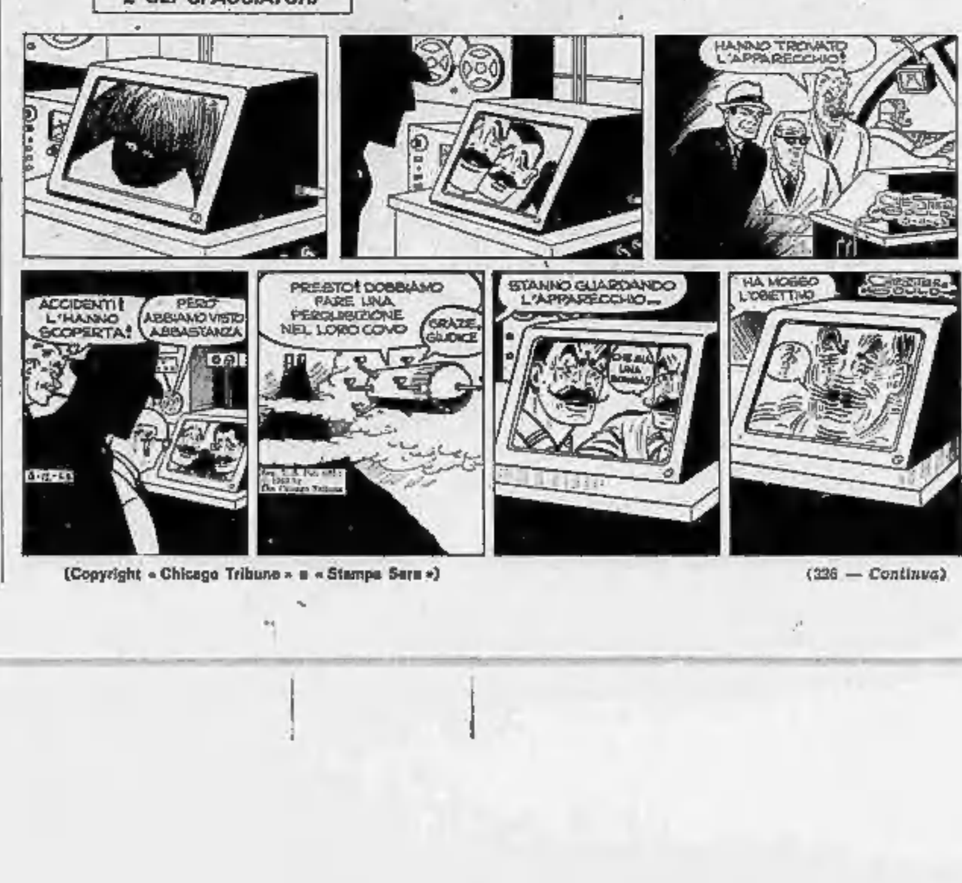

(Copyright « Chicago Tribune » e « Stampa Sera »)

(226 — *Continua*)

Facilitato il valico di frontiera nelle domeniche di "austerity,,

Limone ha adesso una zona franca per l'afflusso di sciatori francesi

DALL'INVIATO

Limone, 6 febbraio.

LIMONE, IN LINEA D'ARIA a pochi chilometri dal mare della Costa Azzurra, è praticamente l'ultimo centro importante assai vicino alla Francia, sulla strada che dal traforo del Tenda scende alla Riviera attraverso la stretta e pittoresca valle del Roia.

AL CENTRO di un triangolo ideale, i cui vertici sono Torino, la Riviera Ligure e la Côte d'Azur, e grazie alla sua vicinanza con quest'ultima, Limone richiama ogni giorno un discreto numero di sciatori francesi. Nel «domaine des loisirs» Limone offre inoltre Montecarlo con i suoi casinò a soli 100 chilometri e Sanremo, con altrettante tavole verdi, a 92 km. Naturalmente il grosso della clientela della stazione invernale è formato da italiani.

CON IL BLOCCO domenicale alle automobili, dice il dottor Guglielmo Chiera, farmacista di Limone e presidente dell'Azienda autonoma di soggiorno, «*pur contando su una clientela fissa che in Limone ha acquistato o affittato per la stagione un alloggio, non abbiamo mai trascurato la clientela domenicale, quella che dà un tangibile apporto agli impianti e che maggiormente reclamizza le doti della località*».

MEDIANTE L'APPOGGIO delle autorità provinciali e della Camera di Commercio, è stato potenziato il materiale ferroviario. «*Non bisogna infatti dimenticare che Limone è servita dalla ferrovia e che la facilità di raggiungerla, da Torino a Genova è estrema. Così, ora, invece delle tre-quattro vetture per ogni treno domenicale, ce ne sono dieci-dodici, a seconda delle esigenze*».

«*Un'altra novità quanto mai interessante* — dice ancora Chiera — *è costituita dal fatto che, dietro interessamento del Prefetto e dei nostri rappresentanti alla Camera, il ministero dell'Interno ha deliberato di creare una zona franca in prossimità della frontiera. E' stata forse una decisione un po' forzata dal fatto che i turisti francesi che arrivavano la domenica, erano costretti a lunghe code per le operazioni di controllo, bloccando il tunnel del Tenda. La delibera si è resa necessaria per motivi di viabilità ma ha portato indubbi vantaggi a Limone, soprattutto alla zona degli impianti del "1400", in quanto la zona franca si estende dalla frontiera fino al parcheggio degli impianti del Tre Amis*».

Gli sciatori si avviano verso i campi; il paese è molto innevato ma sovente la temperatura è mite (Foto Bed)

«*Per ovviare al divieto di circolazione domenicale* — continua Chiera — *il Comune e l'Azienda autonoma hanno creato, fino alla fine dell'austerity, un servizio di pullman per Limone e per gli impianti dell'Alpe di Limonetto ad uso e consumo dei francesi che, con la creazione della zona franca possono ora venire a parcheggiare le loro automobili in Italia. I pullman, dal parcheggio del Tre Amis, collegano quest'ultimo al centro storico e agli altri impianti che si trovano in prossimità di Limone*».

«*Altro esperimento da noi voluto quest'anno, è stato lo ski-pass la cui convenzione lega tra di loro i mezzi di risalita del Tre Amis, del Sole, del Cros, del Limonetto. Lo ski-pass ha validità una settimana e consente allo sciatore la libera circolazione e la possibilità di passare da un impianto all'altro, grazie anche ad un servizio di bus-navetta, consentendogli di inserirsi nel complesso dove meglio crede*».

CON IL «MEETING» internazionale a partecipazione europea, conclusosi venerdì scorso, è entrato per la prima volta in funzione lo ski-pass giornaliero: costo 2500 lire, pari al prezzo di un abbonamento giornaliero per un solo impianto. E' nell'intenzione della società mantenere questo tipo di «libera percorrenza», visti i risultati positivi che essa ha dato. Forse non alla stessa cifra che, anche se aumenterà, rimarrà comunque molto contenuta.

CONTINUA il dott. Chiera: «*I soggiorni sono tuttora imperniati sulla clientela stanziale piuttosto che quella d'azienda. Non abbiamo ancora un'attrezzatura alberghiera — un difetto che si riscontra anche in molte altre stazioni — per accogliere grossi contingenti, a voli charter. L'unico albergo a lavorare in questo senso è il Fiasaro. Abbiamo comunque istituito particolari condizioni per i soggiorni scolastici (una tassera impianti 8500 lire, soggiorni a partire da 3500 lire giornaliere di pensione completa) e allargato la cerchia dei turisti, specie nell'Umbria, Toscana e Puglia. Moltissimi giungono anche dall'Italia insulare: Sicilia (Catania, in particolare) e Sardegna*».

E CONCLUDE: «*Per la prossima stagione (quest'anno abbiamo soprasseduto per le restrizioni), varemo un ampio programma di pubblicità a livello nazionale, attraverso quotidiani e cinematografi, per vivificare gli interessi sulla stazione laddove c'è già stata una certa sensibilizzazione. Ci auguriamo che l'Assessore al Turismo, che già tanto ha fatto, prenda ancora più a cuore i problemi non solo di Limone, ma anche di tutte le altre stazioni invernali piemontesi*».

Gian Dell'Erba

Informazioni per i turisti

IL VIAGGIO — Da Torino si prende l'autostrada Torino-Savona, uscendo a Mondovì (km 80). Di qui a Limone vi sono ancora 27 km e mezzo. Fuori autostrada 1 km sono 130. Limone è raggiungibile anche in treno (linea Torino-Cuneo) e, dalla Riviera, con la linea Genova-Savona-Cuneo-Limone. Treni speciali domenicali partono da Torino (due) alle 7,34 e alle 8,30 (arrivo a Limone rispettivamente 9,57 e 10,10). Il ritorno è alle ore 10,38 e 18,06 con arrivo a Torino alle 19,57 e 20,35. Da Genova un solo treno parte alle 4,50, arriva alle 9,19, riparte da Limone alle 17,24 e giunge a Genova alle 21,38.

GLI ALBERGHI — Trentasove alberghi con una ricettività di 1300 posti-letto. La pensione completa varia da un minimo di 5000 lire ad un massimo di 13.200 lire all'albergo Limone di 1ª categoria interamente rinnovato l'anno scorso. A Tenda è aperto l'hotel Tre Amis (seconda categoria) con piscina riscaldata, l'unico della zona. Quasi tutti gli alberghi sono dotati di taverneita o discoteca. A Limone il ristorante alla moda è il «Mac Miche» («solo pagnotte» in piemontese) dove un pasto «comme il faut» varia da 4 a 7 mila lire. In altri ristoranti è possibile mangiare con un minimo di 1800 lire. Sulle piste e, ai piedi delle stesse, si trovano il «Capanna Chiara» al Cros, il «Plan del Sole», il «3 Amis» e due ristoranti al Campo Maneggio: Chalet Torino e l'Edelweiss, dove appunto si può mangiare con 2 mila lire.

LO SCI — Tre seggiovie e 23 skilifts, ripartiti in quattro gruppi distinti (Sole, Cros, 3 Amis e Limonetto), servono oltre 90 km di piste con una portata oraria complessiva di 9 mila persone. Si sale a quote che variano dai 1850 metri della pista Marmorera ai 2033 della pista Alpetta. La discesa più lunga è la Finiee, di circa 8 km. La scuola di sci si è divisa in due sezioni: quella del Campo Maneggio (30 maestri diretti da Piero Vietti) e quella di Limonetto detta del Bes Agnas (circa 25 maestri guidati da Stefano Dalmasso). Il costo dell'abbonamento giornaliero feriale è di lire 2500, festivo 3500. Lo skipass settimanale costa 15 mila lire. Un biglietto di andata e ritorno sulla seggiovia del Sole (ad esempio) costa 800 lire.

COLLI
ex WERNER BLEINER
ABBIGLIAMENTO ELEGANTE E SPORTIVO
LIMONE - piazza S. Sebastiano 22 - tel. 92.466
BARDONECCHIA - via Medail 90 - tel. 91.43

Quando la neve scalda il cuore

Limone, 6 febbraio.

Werner Bleiner, un austriaco di 27 anni trapiantato a Limone. Dietro di sé una lunga carriera nello sci agonistico culminata con un'impresa di risonanza mondiale: la medaglia d'argento conquistata nello slalom gigante dei campionati del mondo disputati a Val Gardena nel febbraio del 1970. In quello stesso gigante nel quale Gustavo Thoeni, astro nascente della squadra azzurra sul quale si puntavano le speranze dei tifosi italiani, cadde alla terza porta dopo il via per aver strisciato una sua scarpone nel manto nevoso.

Limone, allora, visse giorni di festa e di gloria. Nei paesino cuneese per parecchi giorni bandiere, manifesti e striscioni inneggianti resero gloria all'allora diciottenne Werner, nato a Tschagguns e sbarcato a Limone tre anni prima, nel '67, per sposare una bella ragazza bionda del posto, Fernanda Giordanengo, detta «Pika», un soprannome rimastole dalla tenera età.

L'incontro tra Fernanda Giordanengo e Werner Bleiner risale al 1965, sulle nevi dello Stelvio, complice proprio lo sci agonistico. «Pika» era in allenamento per lo Sci Club Pirovano. Anche lei, secondo gli amici (Fernanda è piuttosto modesta e non riconosce i propri meriti) ottima atleta, classificatasi nei campionati italiani del '64 decima in slalom speciale. Allo Stelvio, in quel periodo, c'era pure la Nazionale austriaca e così fu dapprima la conoscenza, poi la simpatia e quindi l'amore che portò al matrimonio.

Cogliamo Werner Bleiner in casa sua, appena rientrato dall'America. Passato al professionismo da qualche tempo, divide la sua vita invernale tra le lunghe permanenze oltre Oceano e le brevi, rilassanti vacanze a Limone. «E' stata sospesa una delle gare in calendario — dice — e ne ho approfittato per fare — si fa per dire — un salto a casa per riabbracciare mia moglie e mio figlio. Mi mancano tanto quando sono negli Usa.

«Comunque — prosegue — ho già deciso di gareggiare ancora nella prossima stagione professionistica e poi smettere. L'estate scorsa ho già fatto l'allenatore per Pirovano acquistando tra l'altro una preziosa esperienza sulla didattica e sul come trattare con gli allievi. Ora spero di poter ottenere, quando chiuderò con il professionismo, la direzione di una scuola di sci per poter fare il maestro mettendo a frutto tutti gli anni passati con la Nazionale austriaca».

g. d. e.

Gara europea per i bancari

Il 15° Meeting Interbancario Criterium Europeo organizzato dalla Cassa Risparmio di Genova, ad Imperia in collaborazione con la Cassa di Risparmio di Cuneo e con Azienda Autonoma di Limone e Sci Club Limone ha avuto i seguenti risultati:

Classifiche slalom gigante maschile: Cat. A: 1. Tournour (Ist. San Paolo-Torino) 1'37"06; 2. Rey (Cred. Svizzero-Brig) 1'39"80; 3. Willy (Cred. Svizzero Saint Morits) 1'39"76.

Cat. B: 1. Costa (Banco di Roma-Roma) 1'13"91; 2. Joux (Cassa Risp. Torino) 1.14"44; 3. Zampieri (Idem) 1'15"22.

Cat. C: 1. Diem (Deutsche Bank-Monaco) 1'14"16; 2. Molino (Banca Naz. Lavoro-Roma) 1'15"30; 3. Fuhrner (Bayernhypothek-Monaco) 1'15"63.

Cat. G: 1. Schletterer (Sparkasse-Reutte) 1'18" e 67; 2. Pagani (Banca Naz. Lavoro-Roma) 1'19"85; 3. Frigerio (Cr. PP.LL.-Milano) 1'39"67.

Femminile: 1. Brenard (Cassa Risp. Torino) 1'17" e 82; 2. Strassen (Cred. Svizzero-Zurigo) 1'18"19; 3. Fosson (Cassa Risp. Torino) 1'18"62.

Fondo maschile: 1. Tiraboschi (Cred. Bergamasco) 41'53"6; 2. Canova (idem) 42'08"9; 3. Zambaldo (Banco Ambrosiano-Milano) 43' 30"8.

Femminile: 1. Benedikt (Sparkasse-Innsbruck) 34' 54"3; 2. Rolfenstuhl (Bayernhypothek-Monaco) 36'03" e 5; 3. Chiaramello (Banco di Roma-Roma) 36'52"00.

Gentlemen: 1. Invernizzi (Ambrosiano-Milano) 49' 40" 2; 2. Libardi (Comit-Milano) 54'05"7; 3. Kaidl (Sparkasse-Innsbruck) 54' 42"2.

I giovani dello Sci Club

Lo Sci Club Limone contende a quello di Bardonecchia il titolo di più vecchio sci club d'Italia. La sua nascita pare risalga intorno al 1911-12, quando ancora l'attività agonistica non era che una forma molto vaga di riunione dimostrativa, e le gare venivano ancora chiamate «concorsi». Il sodalizio risulta quindi iscritto alla Fisi dal primo anno di formazione di quest'ultima, il 1946. Ne è attualmente presidente il dottor Giorgio Grigiatti.

«Lo sci club — dice uno dei dirigenti, il signor Martino — è in possesso di una scuderia di 40 ragazzi, sotto la guida esperta dell'allenatore federale e maestro Stefano Dalmasso. Non bisogna dimenticare che, allo sci club, è legato un Centro di addestramento Prove Alpine della Fisi».

«Fra i migliori atleti ricordiamo il ventenne Giorgio Dalmasso, che fa parte della squadra B azzurra di Coppa Europa. Proprio alcuni giorni fa, in Francia, Dalmasso, pur partendo con un numero molto alto, si è classificato quinto in discesa libera, primo degli italiani».

g. d. e.

LIMONE PIEMONTE

SETTIMANA BIANCA 1974

FORFAIT SKI ET HOTEL

7 giorni di albergo + impianti: Cros - Sole - 3 Amis - Alpe di Limonetto

Cat.	ALBERGO	N. posti letto	Tel.	dall'8-1 al 3-3 con bagno	dall'8-1 al 3-3 senza bagno	dal 3-3 a fine stagione con bagno	dal 3-3 a fine stagione senza bagno
I	LIMONE	90	92563	82.000	—	82.000	—
II	EXCELSIOR	57	92387	54.000	50.000	61.000	54.000
II	LE SOLEIL	49	92588	57.000	—	61.000	—
II	PRINCIPE	73	92389	57.000	—	67.500	—
II	SAN SECONDO	58	92373	67.000	—	67.000	—
II	TOURING	62	92393	55.000	51.000	59.000	54.000
II	TRE AMIS	140	92544	60.000	—	60.000	—
III	ALPENROSE	40	92377	48.000	48.000	48.000	48.000
III	BISALTA	25	927751	48.000	44.500	51.500	48.000
III	CABANAIRA (tel. 1436)	39	92356	55.000	55.000	55.000	55.000
III	COL DI TENDA (Conine)	24	92394	48.000	44.500	51.500	48.000
III	EUROPA	56	92395	48.000	44.500	51.500	48.000
III	RIO	74	92385	46.500	42.500	48.500	42.500
III	TRIPOLI	26	92397	62.000	—	62.000	—
IV	DA NICOLA	14	92586	—	42.000	—	42.000
IV	LA MARGHERITA	28	92397	62.000	—	62.000	—
	PENSIONI						
II	LA PRIMULA	28	92386	—	44.500	—	44.500
II	MONTANA	34	92383	—	44.500	—	44.500
III	EDELWEISS (Panice)	12	92586	45.000	42.000	45.000	42.000
III	IL CERBIATTO	13	92571	—	41.000	—	41.000
III	ITALIA	16	92138	—	44.500	—	44.500
	CAPANNA CHIARA		92895	—	43.100	—	43.100

IVA compresa - I prezzi si intendono per camera a due letti - Munirsi di fotografia per lo ski pass

Ristoranti - Pizzerie - Tavole calde

AI TORCHI, via Roma, tel. 92.558 ● **CAPANNA CHIARA**, Cros, tel. 92.586 ● **CAPANNA NICOLIN**, Skilift Pancani ● **CHALET TORINO**, Campo Maneggio, tel. 92.362 ● **OSTERIA DEL BAGATTO**, Via XX Settembre ● **LA DILIGENZA**, Via Cuneo, tel. 92.592 ● **LU BATAN-DEF**, corso Torino, tel. 92.379 ● **MAC MICHÉ**, via Roma, tel. 92.449 ● **MAISO'**, via Belvedere 10, tel. 927.753 ● **MANEGGIO**, via S. Giovanni, tel. 92.577 ● **MONTE CROS**, via Monte Cros ● **PERROQUET**, Limonetto, tel. 92.590 ● **PIAN DEL SOLE**, Seggiovia del Sole, tel. 92.223 ● **PIZZERIA PERUGINA**, Limone Centro, tel. 92.561 ● **ROMA**, via XX Settembre, tel. 92.584 ● **TRE AMIS**, Quota 1400, tel. 92.381 ● **TRE NAZIONI**, via Mazzini.

Discoteche - Dancings

BACCARA', I Castori, tel. 92.550 ● **BOCCACCIO**, via Roma, tel. 92.553 ● **LA BOMBONIERE**, Reg. Fantino, tel. 92.555 ● **LA CROTA**, piazza S. Sebastiano, tel. 92.580 ● **LA LANTERNA**, via Genova ● **JIMMI'S**, via Roma 3, tel. 92.589.

Ski pass Limone

L'abbiamo chiamato «La carta di credito della neve». E' in distribuzione a partire dall'8 gennaio 1974, e permetterà di sciare per 7 giorni sugli impianti **CROS - SOLE - TRE AMIS - LIMONETTO**, che comprendono 3 seggiovie e 17 sciovie, e coprono tutto l'arco sciabile di Limone. Costa L. 15.000 e deve essere munito di fotografia dell'utente. E' un'elegante tessera di plastica bianca, con scritte marrone, distribuita con il portatessera. Sistema **ADDRESSOGRAPH**, il primo adottato in Piemonte.

Settimana bianca

Forfait settimanale.

Nel prezzo — che va da Lire 41.000 a Lire 62.000 la settimana — sono compresi:

— 7 giorni di pensione completa in albergo

— 7 giorni di libera circolazione sugli impianti **CROS - SOLE - TRE AMIS - LIMONETTO** (3 seggiovie e 17 sciovie).

La scuola di sci offre 10 ore di lezioni collettive, da aggiungere al prezzo, a L. 10.000.

Convenzione in vigore dall'8 gennaio 1974.

Gare Sci Club Limone

7-10 marzo 1974: Campionati italiani di Biathlon piccolo calibro seniores e juniores - prove individuali 15 e 10 km e staffetta.
16-17 marzo 1974: III Memorial Giorgio Armand - Slalom e Slalom gigante - Nazionale di qualificazione.
24 marzo 1974: Coppa Associazione Commercianti Limone - Slalom gigante per categorie juniores, aspiranti e allievi - Zonale di qualificazione valida per l'assegnazione della Coppa Piemonte.
Inoltre lo Sci Club Limone e l'Azienda Autonoma di Limone, in collaborazione alla Cassa di Risparmio di Genova, hanno aderito all'organizzazione del **XIV Meeting** Interbancario **Criterium Europeo** che si è svolto a Limone dal **26 gennaio al 3 febbraio 1974.**
Il **27 e 28 febbraio 1974** avranno luogo a Limone Piemonte i campionati studenteschi interregionali maschili.
11 febbraio 1974: Fase provinciale Giochi della Gioventù.

Per informaz.: AZIENDA AUTONOMA SOGGIORNO E TURISMO
12015 Limone Piemonte - telefono 0171 / 92.101

Hotel Bar-Ristorante
le soleil
di Marchese Antonio
Via Nizza - telefono 92.569
LIMONE PIEMONTE

Residenza "LE GUGLIE,,
LIMONE PIEMONTE
(Regione La Formica)
Figli di
DUTTO ERMENEGILDO
IMPRESA COSTRUZIONI
s.n.c. de
Ufficî: 12100 Cuneo
Piazza Europa 3 - telefono (0171) 2919/68959
APPARTAMENTI - VILLE
in Cuneo e Provincia
Zone: Centrali - Residenziali - Periferiche - Turistiche

HOTEL TRE AMIS

TELEFONO 0171/92.544 QUOTA 1400
nel cuore delle piste del Colle di Tenda
Minimo costo - Massimo servizio - 90 min. da Torino
Piscina coperta - Solarium - 25 km di piste innevate
Risalite fino a 2000 mt - Scuola di sci
3 FANTASTICHE INIZIATIVE PER L'INVERNO "1974"
SCUOLA + NEVE - WEEK-END IN AUTO

AMENDOLA
pneumatici rinnovati
12011 BORGO S. DALMAZZO (CN) - Tel 76.321

SPETTACOLI

STAMPA SERA
Mercoledì 6 febbraio 1974

STASERA TV

UN MATTO È DI LEVA

SECONDO CANALE: "Il marmittone", film con Jerry Lewis - PRIMO CANALE: "Le vacche magre", inchiesta sulla crisi degli allevamenti

SUL PRIMO CANALE

17,15 Per i più piccini (Un mondo da disegnare)
17,45 La TV dei ragazzi (Ridere ridere - Spazio)
18,45 Sapere (L'illusione scenica)
19,15 Cronache italiane - Cronache del lavoro e dell'economia Oggi al Parlamento
20— Telegiornale della sera
20,40 Le vacche magre (La crisi degli allevamenti in Italia)

Si parla della nostra quotidiana bistecca (quotidiana ormai soltanto per quei pochi che possono a tener dietro ai suoi crescenti prezzi) nell'inchiesta di Roberto Bencivenga LE VACCHE MAGRE (ore 20,40, Primo Canale). La prima puntata sotto il titolo LA CRISI DEGLI ALLEVAMENTI IN ITALIA affronta questo problema nazionale esaminandolo nei suoi vari aspetti, zootecnico e commerciale. Il curatore della trasmissione, assai esperto del settore dei consumi e favorevolmente noto per aver presieduto alla nota rubrica « Io compro, tu compri », ha seguito la lunga via della carne dall'allevamento all'approvvigionamento nei mercati interni ed esteri.

Com'è noto, ascende a 3 mila miliardi l'anno il fatturato per le importazioni di carne e questa giunge poi sui nostri mercati all'ingrosso ad un prezzo di concorrenza (ma solo per i « baroni della carne ») rispetto a quello che potrebbero praticare gli allevatori italiani. Il quadro è fa drammatico quando a questa situazione d'inferiorità rispetto alla concorrenza si aggiunge il rincaro dei mangimi. La trasmissione prende in esame anche i primi rimedi già approntati dal governo.

21,45 Mercoledì sport

La sintesi filmata di una partita (quale non è stato ancora reso noto) tra quelle della COPPA ITALIA DI CALCIO è proposta alle 21,45 in MERCOLEDI' SPORT.

22,30 Telegiornale della notte

SUL SECONDO CANALE

18,45 Telegiornale sport
19— Serata d'onore per Jula De Palma
20— Ore 20
20,30 Telegiornale
21— Il marmittone (film)

Jerry Lewis, comicità assicurata stasera

Un buon film scacciapensieri promette più d'una risata nella seconda serata cinematografica della settimana (ore 21, Secondo). Ne è protagonista Jerry Lewis, l'ultimo grande comico hollywoodiano, in forma smagliante.

In IL MARMITTONE (titolo originale « The Sad Sack ») Jerry Lewis è affiancato da Peter Lorre, in un ruolo insolitamente allegro, David Wayne, Joe Mantell, Gene Evans nonché da un polo di pinpanti quante volte attricette.

La storia è quella di una recluta dalla scarsissima attitudine militare, appunto Bixby, lanciata ad un campo d'istruzione ed affidata alle cure d'un maggiore medico psicanalista che dovrebbe farne un efficientissimo guerriero. Fatica sprecata per il maggiore, che in realtà è una sventura ausiliaria (Phillis Kirk), inadeguata ad un'impresa ben più ardua e fabbrica del previsto. A dare manforte all'ufficialessa vengono chiamati due caporali, Larry e Stan, che prendono in consegna il simpatico marmittone. Ma i due giannizzeri si servono di Bixby per coprire le loro marachelle.

La situazione peggiora ed intanto il terzetto viene trasferito in una guarnigione del Nordafrica. Qui s'innamorano tutti della stessa donna, la ballerina Zizi (Liliane Montevecchi) stella di un locale equivoco, frequentato da avventurieri. Costoro hanno rubato un'arma da fuoco automatica assai perfezionata ed il cui funzionamento è a conoscenza del solo Bixby. All'ignaro marmittone viene fatto credere che l'operazione è diretta dal controspionaggio e lui ci beve. Larry e Stan non si lasciano però turlupinare e, con l'aiuto della ballerina, riescono a tirar fuori Bixby dal guaio in cui si era cacciato. Sarà, anzi, proprio lo sprovveduto soldatino che, magari involontariamente, determinerà l'arresto degli avventurieri e il recupero della preziosa arma, rimasta segreta.

d. g.

22,35 Prima visione

I PROGRAMMI DI DOMANI

PRIMO CANALE — Ore 9,30: Telescuola; 12,30: Sapere; 12,55: Nord chiama Sud; 13,30: Telegiornale; 14,10: Cronache italiane; 15: Telescuola; 17: Telegiornale; 17,15: Per i più piccini; 17,35: La tv dei ragazzi; 18,45: Sapere; 19,15: Cronache italiane - Oggi al Parlamento; 20: Telegiornale; 20,40: Tribuna politica (dibattito dc-pci); 21,10: Nuovi solisti; 22,30: Telegiornale della notte.

SECONDO CANALE — Ore 15,30: St-Moritz: Slalom speciale femminile; 18,15: Protestantesimo; 18,30: Sergente di vita; 18,45: Telegiornale sport; 19: Alla scoperta del giocattolo; 20: Ore 20; 20,30: Telegiornale; 21,10: Io e...; 21,15: Rischiatutto.

OGGI ALLA TV SVIZZERA

Ore 18: Vroum; 18,15: Pop hot; 19,30: Telegiornale; 19,45: Argomenti; 20,45: Telegiornale; 21: Diario di un maestro; 22,10: Educazione speciale; 22,55: Telegiornale; campionati di sci.

OGGI ALLA RADIO

nazionale

Giornale radio: ore 13; 14; 17; 20; 23
14,40 Il girasole rosso
15,10 Per voi giovani
18 — Il girasole
17,05 Pomeridiana
17,40 Programma per i piccoli
18 — Ecostra, scostra, ecostra
18,45 Cronache del Mezzogiorno
19,27 Long playing
19,50 Novità assolute
20,20 Andata e ritorno
21,15 Radiotestro: con i più distinti saluti
22,15 Concerto di Gazzaloni e Canino

secondo

Giornale radio: ore 13,30; 16,30; 17,30; 18,30; 22,40
14 — Su di giri
14,30 Trasmissioni regionali
15 — Punto interrogativo
15,30 Media delle valute - Bollettino del mare
16,40 Carosi
17,30 Chiamate Roma 3131
20 — Il convegno dei cinque
20,55 Supersonic
21,45 Popoff
22,30 Meditazione del mese

terzo

Giornale radio: ore 21
14,30 Intermezzo
15,15 Le sinfonie di Haydn
16,35 Avanguardia
16,55 Le stagioni della musica: l'Arcadia
17,10 Translabilità delle strade statali
17,35 Stasera musica
17,40 Musica Short scherma
18,05 ...E via discorrendo
18,25 Falco Il Prossimo
18,30 Musica leggera
18,45 Piccolo pianeta
19,15 Concerto della sera
20,15 L'età del lumi
20,40 Idee e fatti della musica
21,30 I concerti di Bach

radio montecarlo

16 — Dischi per gli amici
17 — « R.M.C. Pop », la rubrica rock, blues, hit parade live, classica, folk, etc.)
18 — Juke box della neve, con Riccardo
19 — La chitarra di Tullio Grazzini
19,30 Il programma di un fan pop

Polemica vigilia del "Rischiatutto,,

Il Volontieri contesta fin d'ora la supersfida

NOSTRO SERVIZIO

Milano, 6 febbraio.

Claudio Volontieri, che giovedì Analmente se l'è cavata da solo ed è arrivato a 3 milioni e rotti (cifra che gli ha fatto promettere alla madre una lavastoviglie) ha superato Alberto Lembo, vincita 2 milioni e 920 mila. Quindi è nella rosa dei nove campionissimi che disputeranno in maggio la supersfida. La graduatoria però non è ancora definitiva per quanto riguarda le ultime posizioni, la fresca vittoria del Volontieri poggia ancora su un terreno friabile.

Gli chiediamo pertanto se ci tiene veramente a tornare in maggio per la supersfida. Il campione s'innervosisce subito: « Io contesto. Sì, contesto questa supersfida che non esiste perché viene disputata fra campioni di due giochi completamente diversi. Non esiste confronto fra il Rischiatutto dell'anno scorso con vincite vistose, milioni a non finire e il gioco di quest'anno. Il nostro è un Rischiatutto austero, hanno inventato il "passamano", i "jolly-sorpresa", ti interrogano su materie che non appartengono al cartellone e non sono la tua, tutto per far diminuire la vincita. Sono stato che se il Cilio, quello degli scacchi, avesse giocato quest'anno, non avrebbe vinto 28 milioni ».

Non gli si può dar torto. Ma se lo assiste ancora la fortuna e potrà partecipare come si comporterà? Rinnoverà il grande rifiuto già fatto dal sacrestano Rolfi? « Io? Io no. Niente affatto: io contesto ma partecipo ».

Sempre bellicoso quindi il nostro campione anche se questa settimana ha cominciato ad accusare un po' di stanchezza: ha avuto colpi di sonno tremendi, si è sentito svuotato e ha cominciato la sua preparazione in ritardo; non ha mai saltato la scuola. E' contento comunque d'aver imparato a controllarsi e di conseguenza, a raccogliersi maggiormente sulle risposte. Questo controllo lo ha reso più minuto, non invade più il pulsante. Lo ricordate? Quando si avventava sul bottone con rabbia prima con un dito, poi con due, in ultimo con tutta la mano; se avesse potuto, ci si sarebbe seduto sopra per aumentarne la pressione. Il ha anche imparato a non occuparsi più degli altri concorrenti: una volta, quando la luce si accendeva nella cabina altrui, lui restava lì come tramortito distratto dall'idea che ad altri e non a lui potesse capitare il diritto di rispondere.

Adele Gallotti

Quarto appuntamento del Volontieri con la bella Sabina

Un libro che scotta

Il sesso dalla chiesa al cinema

ROMA, 6 febbraio.

« Sesso in confessionale », il libro di Norberto Valentini e Clara Di Meglio che circa un mese fa suscitò molto scalpore (il materiale erano confessioni ricevute da sacerdoti nelle chiese di tutta Italia) è stato realizzato in film dal regista Vittorio De Sisti.

I due autori furono molti in tribunale dal resto di vilipendio della religione, ma furono colpiti dalla scomunica papale.

« Avevamo di fronte a noi molte strade per ricavare un film dal libro — ha detto oggi nel corso di una conferenza stampa Sandro Parenzo che, con il regista De Sisti e con Norberto Valentini ha curato la sceneggiatura — ed abbiamo scelto quella meno commerciale: l'inchiesta ».

« La struttura del film — ha spiegato il regista — si basa su 30 confessioni alternate con episodi della vita quotidiana. Inoltre compariranno interviste con sociologi, psicologi, teologi e con una femminista. Gli attori sono persone prese dalla strada o giovani con esperienza di teatro ma sconosciuti al grosso pubblico. Le varie confessioni sono suddivise, come nel libro, in tre gruppi — ha detto Norberto Valentini — confessioni sui "peccati del sesso" dei fidanzati, dei coniugi e delle donne sole. I dialoghi tra sacerdote e fedeli sono mantenuti come nel testo perché lo scopo del film e lo scopo del libro coincidano perfettamente: vogliamo mostrare il contrasto esistente tra la realtà quotidiana della vita sessuale di un individuo ed il modo in cui essa viene trattata, in molti casi, dentro il confessionale ».

Un film sulla vita di Marcel Proust

PARIGI, 6 febbraio.

Philippe Esnault si accinge a girare un film di medio metraggio su Marcel Proust.

La pellicola si articolerà in quattro parti: una dedicata ad una specie di album di ricordi e testimonianze, un'altra alle varie cerimonie che si svolgono in memoria del celebre romanziere, una terza ad una mostra-documentario sulla cittadina di Illiers (culla dell'opera di Proust) e l'ultima ad un servizio d'attualità sull'andamento cinematografico, della « Recherche » che il regista statunitense Joseph Losey, sta attualmente preparando.

Il prossimo 007 gira in Thailandia

Bangkok, 6 febbraio.

Il prossimo film della serie di James Bond portato 007 si intitolerà « L'uomo con la pistola d'oro » e sarà girato in Thailandia a partire dal mese prossimo. Il regista sarà Guy Hamilton, che ha già diretto alcune delle avventure di 007, fra cui l'ultima.

Sanremo: la «troika» ha varato il Festival

Saranno in gara 26 canzoni nelle tre serate

L'organizzatore Salvetti

Milano, 6 febbraio.

Vittorio Salvetti, Ello Gigante e Gianni Ravera, i tre organizzatori della prossima edizione del Festival di Sanremo, hanno tenuto nel circolo della stampa di Milano una conferenza stampa nel corso della quale hanno detto ben poco su quello che sarà il cartellone della manifestazione.

Essi hanno riferito che il regolamento è stato approvato dai sindacati e dal consiglio comunale di Sanremo e che, in base alle indicazioni in esso contenute, saranno in gara 26 canzoni, 13 per ognuna delle due serate eliminatorie. Alla terza serata che sarà ripresa in televisione (e suddivisa in due parti come avvenne per la finale di « Canzonissima ») accederanno di diritto le canzoni eseguite dai 14 « big » (se effettivamente saranno 14) e da quattro giovani voci.

Sui nomi dei cantanti e dei presentatori non è stata fatta alcuna dichiarazione. Si sa soltanto che Ravera, Gigante e Salvetti hanno avuto colloqui coi discografici milanesi (oggi interpelleranno quelli romani), ma allo stato attuale non esistono contratti già stipulati. Non è da escludere che la serata finale possa essere trasmessa via satellite in diversi paesi dell'America e in Australia. Il termine utile per l'invio delle canzoni all'Assessorato al Turismo di Sanremo è stato fissato al 15 febbraio. Per ogni pezzo la tassa di lettura è di 50 mila lire. Subito dopo, si riunirà la commissione d'ascolto per l'esame dei brani e la scelta di quelli da far partecipare alla manifestazione. Una sola sarà la canzone vincitrice, tutte le altre saranno classificate a pari merito al secondo posto. A dimostrazione dell'incertezza che c'è ancora sulla rassegna, Vittorio Salvetti ha detto tra l'altro: « Se i "big" non ci saranno, non sarà colpa nostra ». (Ansa)

SI GIRA UN FILM DALLA INVERNIZIO

Il "Cinema del brivido,, ha scoperto il feuilleton

Venezia, 6 febbraio.

Mario Lanfranchi, ex marito di Anna Moffo, autore per il cinema di un polo di film d'opera, La Traviata e Lucia di Lammermoor, e di vari programmi musicali per la televisione, sta realizzando a Venezia Il bacio di una morta *ricavato dal notissimo romanzo di appendice di Carolina Invernizio. Perché Venezia dal momento che la Invernizio ambientò la sua storia a Parigi?*

Mario Lanfranchi, incontrato nella hall di Palazzo Grassi trasformata nell'interno d'un hotel fine Ottocento fra décors liberty, non ha esitazioni nella risposta: « Venezia — dice — è imbevuta di decadentismo romantico, e si sposa magnificamente agl'intrighi e forti tinte narrati dalla scrittrice italiana. Parigi avrebbe reso la storia del tutto anonima ».

Protagonista è Maurizio Ranuglia, già apparso in Ludwig di Visconti e nell'ancora recente Sepolta viva *di Aldo Lado (oltre che in un'altra dozzina di film). Attore e regista non vogliono fare accostamenti tra* Il bacio di una morta *e* Sepolta viva. *Si rubano le parole dalla bocca.* « Solo in apparenza — dicono pressa poco — si tratta in entrambi i casi di *feuilletons*, di romanzi d'appendice. "Sepolta viva" è sì tutto, anche "I tre moschettieri", un cappa e spada romanticizzato ».

Può essere. La trama del romanzo s'impernia sul risaputo con un bacio del fratello sulla giovane donna che il marito credeva di avere avvelenata. Lanfranchi dice di avere scritto una sceneggiatura che si discosta dall'intreccio di origine, rivisitato inoltre freudianamente come studio di un'epoca e di una società borghese decadente e malata. Altri interpreti sono Valentina Cortese, Massimo Girotti, Gianni Santuccio e volti presi in prestito da altre cinematografie.

Piero Zanotto

Anche Valentina Cortese è stata scritturata da Lanfranchi

CARIGNANO: stasera 21,15
MACARIO
in un altro grande successo comico
Impresa trasporti
ULTIME 11 RECITE
Dal 7 Roma 49, t. 544.562

LE CUPOLE
CAVALLERMAGGIORE
Domani sera ore 20
da HIT PARADE
I TRITONS

DORA fr. Moncalieri 241, t. 690.407
Stasera ore 21,15
GIPO FARASSINO
« E VENNE IL GIORNO DELLA FUSIONE... »
con MARIO FERRERO
Ultima settimana

BABY
DISCOTECA
ogni mercoledì
BALLO LISCIO
Str. Trofarello 106 - t. 894.213

Unione Musicale - Conservatorio
Ore 20,30
Concerti per flauto di
VIVALDI
con I Solisti Aquilani
e Giorgio Zagnoni

Tampa degli Artisti
CENA e CABARET di
MARIO PIOVANO e ZITOLI
Tre quadri d'autore
Tutto compreso L. 3500
Sorteggio tra le dame presenti di un rimasto del pittore CARESIO
HOSTARIA
La Marinella
Str. Fins a Segno 8 - MONCALIERI
Telef. 642.408

SWING club
via Bolzano 15 - tel. 533.792
TEATRO CABARET con
FRANK LONE
JVONNE
NAIF nel Centenario
Domani
JEAN PORTA

L'Infernot
Il RISTORANTE del CAFFE' TORINO
Piazza S. Carlo 204 - Tel. 534.406

LA MACIKA
RISTORANTE TIPICO
dalle 19,30 alle 24
PRENOTAZIONI PER PRANZI, RINFRESCHI, CONFERENZE
Via Roma 14, tel. 562.809

LA PERLA
Ore 20,30-24 alle Giacche del ballo e Attalori del
Tango Valzer Polka Mazurka
NINO GALLO
animerà il complesso romagnolo
ENZO POGGI
Folklore e virtuosismo musicale

ST. ANDREW'S
Ristorante - Al piano
M° L. BLASI
Via Lagrange 10
Prenotazioni telefono 511.394

documenta
arte varia
OGGI ORE 17,30
INAUGURAZIONE DI
Gianfranco FERRONI
Dipinti e Disegni
Via S. Maria 2, tel. 515.304

LE ROI
Stasera e venerdì
BAL MUSETTE
Domani « Sempre vinci »
gara a sorpresa

DU Parc
IL VERO SALOTTO DI TORINO
Orchestra TURI GOLINO

Galleria ACCADEMIA
V. Acc. Albertina 3, tel. 885.408
TITO LOCCHI
Opere del periodo di montagna
(1920 - 1940)
Inaugurazione oggi ore 17

danze arlecchino
Ore 20,30
BALLO LISCIO
Orch. GLI ARALDI

danze castellino
Ore 20,30
BALLO LISCIO
Ricchi premi

NAZIONALE
Un film scritto da
PIER PAOLO PASOLINI
Storie scellerate

Africa
PIÙ FELICE
UNA RICCA COLLEZIONE DI VACANZE CON NUOVI VANTAGGI DALLA
FRANCO ROSSO
SENEGAL - KENYA - TANZANIA - UGANDA - RWANDA
ZAIRE - SEYCHELLES - MAURITIUS - MADAGASCAR
Prezzi da L. 147.000 per una settimana. Prenotazioni presso la vostra agenzia di viaggi. Richiedete i programmi a FRANCO ROSSO.
TORINO via Roma 260 tel. 517376/7
MILANO viale Premuda 2 tel. 795046
ROMA via Veneto 169 tel. 4952885/2893

Le crociere SIOSA LINE
con il transatlantico Irpinia
Crociera di primavera il 17/3 - 12 gg.
Genova, Casablanca, Tangeri, Malaga, Algeri, Tunisi, Malta, Napoli, Genova.
Da Lit. 193.000.
Grande crociera di Pasqua il 3/4 - 20 gg.
Genova, Barcellona, Palma di Maiorca, Tunisi, Malta, Alessandria, Beirut, Haifa, Istanbul, Atene, Napoli, Genova.
Da Lit. 258.000.
I 7 MARI, 14 FAVOLOSE CROCIERE ESTATE-AUTUNNO DALL'ARTICO AL MAR NERO - da Lit. 236.000.
Sconti: FAMIGLIA, SPOSI e PENSIONATI.
VIAGGI AEREI, TUTTO L'ESTREMO ORIENTE CON 1000 COMBINAZIONI DIVERSE E CROCIERE NEL MAR DELLA CINA. MESSICO: SOGGIORNI BALNEARI E CIRCUITI. SENEGAL: SOGGIORNI AL MARE AL CLUB ALDIANA. DA LIT. 180.000.
Informazioni e prenotazioni: presso tutte le Agenzie di viaggi oppure SIOSA LINE - TORINO, via Roma 250, tel. 517.376/77 - GENOVA, piazza Grimaldi 1, tel. 209.541 - MILANO, via P. da Cannobio.

Sadem S.P.A. - TORINO
AUTOSERVIZIO TORINO-MILANO
Autostradale S.P.A. - MILANO
da centro a centro in 2 ore con la sicurezza e la velocità dell'autostrada su autobus Gran Turismo
Partenze da TORINO, v. Gobetti, Agenzia SAVET, t. 670.444
Ore: 6 (*) - 7 - 7,15 - 8 - 9,30 - 10,30 - 12 - 13 - 14,30 - 16 - 17 - 18 - 19 - 20 - 21 - 22 (**).
(*) feriale - (**) festivo
Partenze da MILANO, p.za Castello, Agenzia AUTOSTRADALE, tel. 867.631
Ore: 6,30 (*) - 7 - 7,15 - 8 - 9,30 - 10,30 - 12 - 13 - 14,30 - 16 - 17 - 18 - 19 - 20 - 21 - 22 (**).
(*) feriale - (**) festivo
BASTA' UNA TELEFONATA ALL'AGENZIA CAPOLINEA PER AVERE UNA POLTRONA RISERVATA ALL'ORA CHE VI FA PIU' COMODO.
Prezzo per andata e ritorno L. 2850

STAMPA SERA
Mercoledì 6 febbraio 1974

DOVE ANDIAMO STASERA

Anno 106 - Numero 31
9

Al Gobetti "La colpa è sempre del diavolo" di Dario Fo. Domani pubblicheremo la recensione dello spettacolo

teatri, ritrovi a Torino

ALFIERI - TEATRO STABILE: questa sera (ore 20,30) « L'opera del mendicante » di John Gay. Edizione Teatro Insieme. Spettacolo in abbonamento a libera scelta degli abbonati. Pren. Teatro Stabile piazza Carlo Felice angolo via Verdi, tel. 538.343-538.361-6 Teatro Alfieri, tel. 535.440. Ultime 5 recite.

CARIGNANO: questa sera ore 21 Marcello in « Improvvisamente l'estate scorsa » con Mastroianni di Ugo Morgantini. Rigl. via Nizza 49, tel. 344.563. Ultima 11 recite.

CONSERVATORIO - UNIONE MUSICALE: questa sera alle 20,30 in abbonamento turni rossi e verdi del Solisti Aquilani: con il flautista Giorgio Zagnoni. In programma musiche di Manzoni, Gentilucci, Bucchi, Vivaldi (I Conc. per flauti). Biglietti per non abbon. (L. 2.000-3000-4000) in b. Castello 29, tel. 544.525 e dalle 20,30 al Conservatorio.

ERBA: questa sera, ore 21,15: Gino Farandino in « E venne il giorno della fuliggine: love e Tom vissero sempre contenti e... felici! », a tempi di Nello Pacifico, con Mario Ferrero. Prenotazioni e vendita biglietti presso cassa teatro dalle 9 alle 21, tel. 690.467. Ultimi 3 giorni.

GOBETTI - TEATRO STABILE: stasera ore 20,30 « La colpa è sempre del diavolo » di Dario Fo. Compagnia « Il Collettivo di Parma », Esperti della Recogna delle Cooperative Teatrali, Parma. Teatro Stabile piazza Castello ang. via Verdi, tel. 538.342 - 538.261. (Turno B).

PICCOLO REGIO: oggi ore 18 audizione « Circo di Reggio », Giulia sinfonia di Beethoven. Ingresso libero.

RIDOTTO DEL ROMANO: questa sera, ore 21,15 il Gruppo Teatro 2 presenta « Il cerino Libertino », testi di M. Cantini e G. Poletti, regia di Pino Giuseppe Corrado. Prenotazioni tel. 690.467.

SWING CLUB (v. Botero 19, telefono 535.760) Teatro Cabaret Folk con Frank Lowe e Irgana Nail nel Cantautore.

NUOVO TEATRO ALCIONE: chiuso per riposo settimanale. Domani « Due Beatrici forti Tesse Mary » con D. Mongiello, D. Dietrich, I. Jona, presenta Gianni Liboni. Vietato 14, Or.: 16.15-21.30.

PALAGHIACCIO: 15-17.30; 20,45-23.

TEATRO ALTRA - Fossano - Teatro Stabile: 20,30 « Il piacere dell'onestà » di Luigi Pirandello con Salvo Randone. Spettacolo in abbonamento.

CENTRO SPORTIVO COMUNALE (Scuola Cervi - Terracorta) Collegno - Teatro Stabile: ore 20,30 « Dick Mord », con Raffaele De Vita e Beppe De Meo.

AL BAGATELLE (Cavoretto 2): 20.

AL FLORIDA (p. Solferino, 34282?): ore 20,30-24 orch. Rendy.

ARCOBALENO: 20,30 Mister Bisson.

CASTELLINO: 20,30 orch. Amiaxes.

DU FARC: 20.30 Tori Gotlino.

GAY BALA: 16.30; 20.30-24: Chi-co-che.

IMPERIAL DANZE (v. S. Massimo 14, tel. 830.715): 18-20.30 orch. Arsenio.

LA PERLA: 20.30 Homo Sapiens.

LE ROI: ore 20.30 Bal Musette.

TROCADERO: 20.30 Sergio Nuani.

BLOW-UP (Cavour 3, 544.790): 21.

BOCCACCIO (Mercat. 145, 583.868).

MINI CABARET (c. Un. Sovietica 233, tel. 613.840): Ristorante tipico.

SHAKER - PIANO BAR (Barbaroux 3).

WEST END CLUB: Discoteca: 20.

ARATJOUR (Sacchi 38, t. 542.825): 20.

BABY Dic. Teatro Fiat, t. 894.213).

HOLIDAY (Viassalbo 3): ore 21.

LIDO WHISKY (c. Mons. 422): 21.

VILLA GAY DISCOTECA: 20,30.

WHISKY NOTTE (tel. 687.563): 21.

cinema prime visioni

CRITICA	PUBBLICO
Capolavoro ●●●●●	Grande successo ○○○○○
Ottimo ●●●●	Successo ○○○○
Favorevole ●●●	Discreto ○○○
Discreto ●●●	Scarso ○○
Mediocre ●	Scarso ○

AMBROSIO (c. Vittorio Emanuele 52, tel. 547.007) Una 44 Magnum per l'ispettore Callaghan, di Ted Post, con Clint Eastwood, Hal Holbrook, Michael Roger, Christina White (Usa - Colori) — Callaghan è la fedele Gmistoli alle prese con malviventi e drogati. Vietato min. anni 18. ★ Drammatico

Critica ●● Pubblico ○○○○○ Orario 14.30 16.30 18.30 20.30 22 — Ingr. 1300

ARISTON (v. Lagrange 31, tel. 546.147) Niente di grave, sua moglie è inciampata, di Jacques Deray, con Marcello Mastroianni, Catherine Deneuve, Michelina Presle (Francia-Italia) — Il caso paradossale d'un giovane italiano a Parigi che sta per avere un bambino. Vist. min. anni 14. ★ Commedia grottesca

Critica ●● Pubblico ○○○○ Orario 14.30 16.24 18.25 20.13 22.05 Ingr. 1300

ARLECCHINO (c. Sommeiller, 22 tel. 587.197) Ad un'ora della notte, di Brian G. Hutton, con Elizabeth Taylor, Laurence Harvey, Gilda Wilkinson (G.B. - Colori) — Vedova ricca e felicemente sposata, scopre misteriosi delitti nascosti nella casa di fronte. Vist. 14 ★ Giallo (ultima

Critica ●● Pubblico ○○○○ Orario 14.30 16.24 18.30 20.15 22.30 Ingr. 1300

ASTOR (v. Vicoli 8, tel. 519.316) Un tipo che mi piace, di Claude Lelouch, con Jean-Paul Belmondo, Annie Girardot (Francia 1968 - Colori) — Sull'onda della cronaca poliziesca dell'interpreta principale Belmondo, ritorna un suo brillante film di alcuni anni fa. ★ Commedia

Critica ●●● Pubblico ○○○○○ RIEDIZIONE Orario 14.30 17 — 19.30 22 — Ingr. 1200

AUGUSTUS (c. C.L.N. 248, tel. 530.714) Amarcord, di Federico Fellini, con Magali Noël Pupella Maggio, Ciccio Ingrassia, Armando Brancia (Italia-Francia - Colori) — La vicenda d'una famiglia romagnola in una tipica ricorrenza provinciale di 45 anni fa. ★ Commedia drammatica. Scenziati delle critica cinematografica italiana.

Critica ●●● Pubblico ○○○○○ Orario 14.40 17 — 19.50 22 — Ingr. 1200

CAPITOL (v. San Salvatore 24, tel. 540.503) Zanna bianca, di Lucio Fulci, con Franco Nero, Virna Lisi, Fernando Rey, John Steiner (Italia-Germania - Colori) — Vicenda d'un cucciolo e poi d'un cane tra i cercatori d'oro dell'Alaska. Dal romanzo di Jack London. ★ Avventuroso

Critica ●● Pubblico ○○○○ Orario 14.10 16.05 18.05 20.05 22.10 Ingr. 1300

CENTRALE d'Essai (v. C. Alberto 27, tel. 540.119) Milarepa, di Liliana Cavani, con Lajos Balamecrits, Paolo Bonacelli, Marisa Fabbri, Marzella Michelangeli (Italia - Colori) — In una cornice moderna e con personaggi attuali l'illuminazione esperienza d'un mistico tibetano del sec. XI. ★ Drammatico

Critica ●●● Pubblico ○○○○ Orario 10 — 12.05 14.10 16.10 18.15 20.20 22.30 Ingr. 900

CORSO (c. Vitt. Emanuele 50, tel. 510.702) Fame e cioccolata, di Franco Brusati, con Nino Manfredi, Anna Karina, Johnny Dorelli (Usa - Colori) — Per avere ottimi involontariamente le leggi svizzere, un emigrato italiano passa molti guai che lo mettono in comica imbarazzo. ★ Commedia

Critica ●●● Pubblico ○○○ Orario 14.40 17.10 19.30 22 — Ingr. 1300

CRISTALLO (v. Cristo 3, tel. 555.100) Sesso matto, di Dino Risi, con Giancarlo Giannini, Laura Antonelli, Alberto Lionello, Paola Borboni (Italia - Colori) — Nove racconti che parlando dal cosiddetto all'erotico si mordace si gridano trattando il tema sessuale. Vietato ai minori di anni 14. ★ Commedia a episodi

Critica ●● Pubblico ○○○ Orario 14.10 16 — 18 — 20 — 22 — Ingr. 1300

DORIA (v. Grassini 9, tel. 542.422) Il rompiballe (« L'emmerdeur »), di Edouard Molinaro, con Lino Ventura, Jacques Brel, Nina Castelnuovo, Caroline Cellier (Francia-Italia - Colori) — Disperazione d'occasione crede difficile il suo compito e un killer di professione. Non vietato. ★ Commedia

Critica ●●● Pubblico ○○○○○ Orario 14.15 15.50 17.25 19.00 20.40 22.25 Ingr. 1500

GIOIELLO (v. Cristoforo Colombo 31, tel. 500.760) Frank, i ragazzi di New York, di Paul Mazursky, e con di Pier Paolo Pasolini, con Ida Gallerandini, Holly Woodlawn, Jane North (Usa - Colori) — Prodotto da Andy Warhol, è un amaro ritratto di quella società americana cerebrale che cerca soluzioni nei piaceri proibiti della droga. Vietato ai minori di anni 14. ★ Drammatico Segnalato dalla critica cinematografica italiana.

Critica ●●●● Pubblico ○○○○○ Orario 14.30 16.15 18.15 20.15 22.15 Ingr. 1300

IDEAL (c. Racconis 4, tel. 541.512) La grande abbuffata, di Marco Ferreri, con Ugo Tognazzi, Marcello Mastroianni, Michel Piccoli, Philippe Noiret, Andrea Ferreol (Francia-Italia - Colori) — Maniaci non per vivere ma per morire — Premiato a Cannes; segnalato dalla critica. Vist. 18. Ultimo giorno. ★ Drammatico

Critica ●●● Pubblico ○○○○○ Orario 13-45 15.50 17.55 19.50 22 — Ingr. 1500

LUX (Galleria San Federico, tel. 541.285) Il mio nome è Nessuno, di Tonino Valerii, con Terence Hill, Henry Fonda, Jean Marais (Italia - Colori) — Confronto e amicizia-rivalità tra un pistolero del passato leggendario e un cow-boy della nuova generazione. ★ Western

Critica ● Pubblico ○○○ Orario 14.30 16.30 18.30 20.30 22.30 Ingr. 1300

METROPOL (v. Principe Tommaso 6, tel. 652.470) Dracula contro Frankenstein, di Jess Franco, con Dennis Price, Britt Nichols, Howard Vernon (Portogallo-Spagna - Colori) — Il conte Frankenstein si serve del vampiro conte Dracula per compiere atroci vendette. Viet. 18. ★ Horror

Critica ● Pubblico ○○○ Orario 14.30 16.30 18.30 20.30 22.30 Ingr. 1200

NAZIONALE (v. Pombe 7, tel. 518.916) Morte sull'strada di Sergio Citti, con Franco Citti, Ninetta Davoli, Nicoletta Machiavelli, Giangi Rizzo (Italia - Colori) — Due gagliotti si raccontano a vicenda storie di violenza e di sesso fino al momento di dirlo sulla forza. Vietato min. anni 18. ★ Drammatico

Critica ●●● Pubblico ○○○○ Orario 14.30 16.20 18.30 20.30 22.30 Ingr. 1200

REPOSI (v. XX Settembre 15, tel. 531.400) Papillon, di Franklin J. Schaffner, con Steve McQueen, Dustin Hoffman, Victor Jory, Don Gordon, Anthony Zerbe (Usa - Colori) — La rocambolesca fuga dalla Guyana di « Papillon », il leggendario galeotto-scrittore morto nel luglio scorso. ★ Avventuroso

Critica ●● Pubblico ○○○○○ Orario 15.20 18.20 21.30 Ingr. 1200

RITZ d'Essai (v. Villa Rea. s. v. Arqui, t. 850.321) Giordano Bruno di Giuliano Montaldo, con Gian Maria Volonté, Charlotte Rampling (Italia - Colori) — Inciso rituale del ribelle al potere politico e religioso che, accusato d'eresia, venne arso vivo. Non vietato. ★ Storico-drammatico

Critica ●●● Pubblico ○○○○ Orario 15.10 17.20 19.45 22 — Ingr. 800

ROMANO (Galleria Subalpina, tel. 510.145) Il merlo del Grande Torasauro di Damiano Damiani con Glenda Jackson, Claudio Cassinelli, Linda Harrow, Adolfo Celi, Arnoldo Foà (Italia - G. B. - Colossal — Fantasiori « seconda » al Vaticano, ma importanti, in un convulso alberga addobbato a una strana autostatua mimica. Vier. minori anni 14. ★ Drammatico

Critica ●● Pubblico ○○○○ Orario 14 — 15.45 18 — 20.05 22.05 Ingr. 1300

TORINO (v. Sacchi 6, tel. 510.333) I desideri morbosi di una settantenne, di Vas Zervos, con Anne Marie Kuster, Nadia Tiller, Karl Sl. Vogler (Germania Occ. - Colori) — Tenacemente del ricchi e intellettuali gaudenti, una sfruttatrice in fiore passa attraverso crude esperienze. ★ Drammatico

Critica ●● Pubblico ○○○○ Orario 14.30 16.30 18.30 20.30 22.25 Ingr. 1300

VITTORIA (v. Roma 136, tel. 511.769) Come si distrugge la reputazione del più grande agente segreto del mondo, di Philippe de Broca, con Jean-Paul Belmondo, Jacqueline Bisset, Vittorio Caprioli (Francia - Colori) — Scrittore di romanzi alla 007 s'identifica, esattamente, nel personaggio da lui creato. ★ Commedia

Critica ●●● Pubblico ○○○○○ Orario 14.25 16.25 18.25 20.25 22.30 Ingr. 1500

proseguimenti prima visione

ALEXANDRA (v. Sacchi 18, t. 511.293) Due contro la città, di Jose Giovanni, con Alain Delon, Jean Gabin, Michel Bouquet, Mimsy Farmer (Francia-Italia - Colori) — Liberato dal carcere assieme dalla redenzione, ricade nella colpa tragicamente. Non vietato. ★ Drammatico

Critica ●● Pubblico ○○○○ Orario 14.20 16.20 18.30 20.30 22.20 Ingr. 800

COLOSSEO (v. Med. Cristina 73, tel. 65).524) Le cinque giornate, di Dario Argento, con Adriano Celentano, Enzo Cerusico, Marilù Tolo, Carla Tolò (Italia - Colori) — Durante le gloriose insurrezioni milanesi un ladro fugge dal carcere ed è coinvolto con un fervido romano nelle sommosse. — Vist. min. 14. ★ Commedia

Critica ●● Pubblico ○○○○ Orario 13 — 17.25 19.15 22 — Ingr. 700

FORTINO (via Cigna 47, tel. 480.350) Libero di crepare di Martin Goldman, con Fred Williamson, Martin D'Urville, Marcia McBrown, Tricia O' Neil) (Usa - Colori) — Un negro americano rompe le catene della schiavitù dopo aver ucciso il cattivo padrone. V. 14. ★ Drammatico

Critica ●● Pubblico ○○○ Orario 18.30 20.30 22.30 Ingr. 800

MAFFEI (v. Principe Tommaso 5, tel. 581.354) Le Grandi sono nate per fare l'amore, di Val Guest, con Adin Sector, Christa Geisler, Nan Lee, Gabrielle Drake, Lady Tryke (G. B. - Colori) — Questro restare straniera sulla pelle colpevole « Londra in esperienze impreviste. Vist. 18. ★ Commedia

Critica ●● Pubblico ○○○○○ Orario 14.30 16.10 17.45 19.20 20.55 22.30 Ingr. 1000

MASSIMO (v. Montebello 9, tel. 876.061) Libero di crepare di Martin Goldman, con Fred Williamson, Martin D'Urville, Marcia McBrown, Tricia O' Neil) (Usa - Colori) — Un negro americano rompe le catene della schiavitù dopo aver ucciso il cattivo padrone. V. 14. ★ Drammatico

Critica ●● Pubblico ○○○ Orario 14.15 16.15 18.15 20.15 22.15 Ingr. 800

ORFEO (p. Carlina, tel. 518.116) Il segreto dell'uomo sbagliato, di John Dexter, con Anne Heywood, Harry Andrews, Paul Rogers (Gran Bretagna - Colori) — Il caso d'una donna nata uomo che lotta disperatamente per mutare il proprio sesso. Vist. min. 18. ★ Drammatico

Critica ●● Pubblico ○○○○ Orario 14.30 16.30 18.30 20.30 22.25 Ingr. 800

seconde visioni

A.B.C. (c. Brescia 28, t. 890.443) - Domani La pattuglia sta a guardare. ★ Drammatico

CONTINENTAL (v. Nizza 348, t. 697.068) - Lo credete degli Pal. D. Bogarde, Ingrid Thulin, H. Griem, Florinda Bolkan, colori. Vist. anni 18. Ap. 15. Ult. 21.30. ★ Drammatico, regia Luchino Visconti

EDEN (v. Mercadanti 34), t. [illegible] - Film per ragazzi. Giovedì: Bimbo e Gilù vivi del circo. ★ Comico

FARO (v. Po 38, t. 812.314) - Fuoco il cuoco, G. Giannini, R. Pozzetto, Adriana Asti, L. Stander, G. Maschio, tecnici. Vietato 18. ★ Comedia

FIAMMA (c. Trapani 57, t. 372.057) - Una compagnia per tre camaleonti, I. Rocal, S. Boyd, A. Cadì, tecnic. ★ Drammatico

HOLLYWOOD (p. R. Margh. 106, t. 811.904) - Il mascalzone cinese, Tieng Peng, Colori. Vist. 14. Ap. 14,45. Ult. 22,25. ★ PRIMA VISIONE - Lotta orientale

LA PERLA (c. De Gasperi 26, t. 584.791) - Sedficiosi, Eva Czemerys, Giorgio Ardisson, col. Vietato 18. Ult. 22,30. ★ Drammatico

MASSAUA (p. Massaua 9, t. 765.803) - Frenetin Hsiao, parola Dama, Sergio Leonardi, K. Neil, colori. Vietato 18. Ore 20-22,30. ★ Sexy

PIEMONTE (v. Nizza 32, t. 652.739) - Kung-Kung il gigione di Hong Kong, Wang Yu-Yo'o, colori, scope. Non vietato. Ult. 22,25. ★ Lotta orientale

PRINCIPE (v. P. d'Acaia 45, t. 760.591) - Number One, Rita Calderoni, Carlo Ord. Vist. 18. Ap. 16,45. Ult. 22,30. ★ Drammatico

STATUTO (v. Cibrario 16, t. 487.851) - Ludwig, di Luchino Visconti, con H. Berger, R. Schneider. Dal. Vist. 14, Or.: 14,30; 17,45; 21. ★ Dramm.

ZONA CENTRO

ALCIONE (c. R. Margherita 134, t. 287.400) - Vedi Teatri.

ALFI (v. Garibaldi 30, t. 545.345) - Da sud all'ovest, Burt Lancaster, Deborah Kerr, Frank Missire, colori. ★ Guerra nel Pacifico

GIOBERTI (v. Gioberti 7, t. 515.403) - Mandato e ta Regina di Saxer, tecnicolor. ★ Avventuroso

MILANO (v. Milano 8, t. 530.755) - Godzilla contro i giganti, ★ Avventuroso, 7 nastri rossi. ★ Drammatico

PO (v. Po 21, t. 5[illegible]) - Il Commissario Lagrua e il caso Gozzi, Jean Gabin, Pablo Tenti, col. ★ Poliziesco

P. NUOVA (v. Nizza 17, t. 659.198) - Giochi proibiti svedesi, colori. ★ Sexy I corvi a pezzi, colori. Vietato 18. ★ Giallo

REGINA (c. R. Margh. 127, t. 530.803) - Totò truffa, Totò, Nino Taranto. Vietato anni 14. ★ Farsa

ZONA CROCETTA - S. RITA - MIRAFIORI

ADRIANO (v. Sacchi 65, t. 547.715) - [illegible] morte, lo chiamavano Cartigo di Dio, technicolor. ★ Avventuroso

DIARDINO (v. Monfalcone 52, t. 736.877) - Gli anni dell'avventura, Steve Ward, Anna Bancroft, tecnic. Non viet. Ult. 22,30. ★ Avventuroso

MIRAFIORI (c. Cuneo 68, t. 390.857) - L'ultimo, Ugo Tognazzi, Vittorio Gassman, Claudia Cardinale, tecnic. Vist. 14. ★ Commedia sublime, [illegible] di Marco Ferreri

SMERALDO (v. Tunisi 92, t. 350.711) - Selari [illegible] Emmanuelle Riva, tecnic. Non vietato. Ultimo 22,15. ★ Avventuroso

VINZAGLIO (c. D. Abruzzi 102, t. 598.129) - Cleo Pugnace, Peter Sellers, Woody Allen, Romy Schneider, Capocine, tecnic. Vist. 14 (a grande richiesta) ★ Commedia

ZONA S. PAOLO

AMERICA (v. Frejus 27, t. 331.748) - Topkapi, P. Ustinov, Melina Mercuri, M. Schell, scope, col. Ult. 22,30. ★ Poliziesco

ELISEO (v. Monginevro 43, t. 333.816) - La matriona, Lina Gastoni, Maurice Ronet, Pino Caruso, colori, Vietato anni 18. ★ Drammatico

SAN PAOLO (v. Cuneo 30, t. 372.838) - Super Fly, R. O'Neal. Tecnic. Vist. 18. Ult. 22,30. ★ Poliziesco

ZONA FRANCIA

ASTRA (v. R. Pilo 6, t. 753.597) - La matriona, Lina Gastoni, Maurice Ronet, Pino Caruso, colori. Vietato 18. ★ Drammatico

BERNINI (c. Tassoni 3, t. 773.643) - Repulsione, Catherine Deneuve, regia di Roman Polanski. Vietato anni 14. ★ Drammatico

ILIOS (v. Val Lagarina 46, t. 788.146) - La preda e l'avvoltoio, Peter Lee Lawrence. ★ Avventuroso

ODEON (v. Venaria 8, t. 772.362) - Decimal L'ultimo Decameron. ★ Sexy

STAR (v. Domodossola 49, t. 772.990) - Il pozzo del senso selvaggio, I. Rassimov, technic. Vietato 18. Ult. 22,30. ★ Avventuroso

ZETA D'ESSAI (Cibrario 86, t. 772.907) - Per il cielo Nuovo western americano, Nessuna pietà per Ulisse, di R. Aldrich con B. Lancaster, col. Vietato anni 14. Ore 20,30 - 23,30 (solo per oggi) ★ Western

ZONA S. DONATO

DIANA (c. Regina Margherita 230) - I racconti di Vitzerbury, Rosalie Neri, Techn. Vist. 18. ★ Sexy

DORA (c. Pr. Oddone 37, t. 484.637) - Nick mano fredda, Paul Newman, George Kennedy, technicolor. ★ Drammatico

ROMA (v. S. Donato 45 bis, t. 487.785) - Alla ricerca del piacere, Rosalba Neri, U. Raho. Colori. ★ Giallo

ZONA MADONNA DI CAMPAGNA - LUCENTO

ALBA (p. Ormea ang. v. Stradella) - Le chiavi sporche Brenda (I giorni invecchiano, Alba Brett, colori. ★ Mitologico

AMBRA (v. Chivasso dalla Rainis 72, t. 267.197) - Il pianeta delle scimmie, di Franklin J. Shaffner con C. Heston, L. Franciscus, colori. Ore 20-22. ★ Fantascienza

APOLLO (largo Giachino 91, t. 719.881) - Pugno di sicilia, Alberto Sordi, Monica Vitti, technic. Ap. 16,30. Ult. 21,30. ★ Commedia

EDERA (v. Madonna di Campagna 1) - Wan Chung colpisce ancora. Techn. Vietato 14. ★ Lotta orientale

JOLLY (v. Verolengo 130, t. 280.181) - Domani Dio in cielo Arizona in terra. ★ Avventuroso

LUTRARIO (v. Grandezia 10, t. 382.742) - Dal Giappone con furore, Bruce Lee, Techn. Vist. 18. ★ Lotta orientale

SPLENDOR (v. Ribiana 109, t. 280.336) - Bello, Georgie ci scrivi dal Brasimarsa segreto, M. Longo, O. Rizzo, C. Du Saburia, tecn. V. 18. ★ Sexy

ZONA MILANO - REGIO PARCO

ADUA (c. G. Cesare 87, t. 375.276) - Ammazzali tutti e torna solo, P. Wolff, technic. Non Vietato. Ult. 22,15. ★ Avventuroso

ARS (v. R. Forte 142, t. 203.560) - Domani La guerra dei mondi. ★ Fantascienza

AURORA (c. Brescia 3, t. 276.310) - Pugni, pupe e pepite, John Wayne, colori. ★ Western

FALCHERA - Amami dolce sta, Patrick Fascal, colori, Vietato 18. ★ Commedia drammatica

MAJOR (largo G. Cesare 102, t. 287.974) - Il mercoledì vizio della pioggia, P. Cushing, Technicolor. Vietato anni 14. Ultimo ore 22,25. ★ Horror

PALERMO (c. Palermo 148, t. 279.039) - Domani Piedone in Africa. ★ Commedia poliziesca

SEMPIONE (c. Vercelli 144, t. 260.172) - Domani GB sfegni play boy. ★ Commedia

SOCIALE (v. Courmayeur 2, t. 609.609) - La mano spietata della legge, F. Lamy, R. Kimbell, Techn. Vietato 18. Ult. 22,15. ★ Drammatico

ZENIT (v. Cordì 1, t. 367.497) - Domani Il prode Anselmo e il suo maggiordomo. ★ Fame in cottura

ZONA VANCHIGLIA - BORGO PO

ARIZONA (c. Belgio 35, t. 874.171) - New York-Portici per una scadenza e morte, Jane Birkin, C. Jurgens, colori. Vietato 18. ★ Drammatico

ARTISTI (v. G. di Barolo 24, t. 651.374) - I compilici e di Itzog Kung, C. Lee, colori, Vist. 18. ★ Lotta orientale

ERIDANO D'ESSAI (c. Casale 108, t. 852.086) - La grande guerra, di M. Monicelli con Alberto Sordi, V. Gassman. Ore 19,15-21,45. ★ Drammatico

GROPA (v. Oropa 7, t. 883.459) - Da Scarborough se vuol l'assassino devi bastare questo cordone, S. Cooper, col. Vietato 18. ★ Sexy

VITT. VENETO (p. V. Veneto 5, t. 671.042) - La pistola dei magnifici 7, George Kennedy, colori. ★ Western

ZONA S. DONATO

DIANA (c. Regina Margherita 230) - I racconti di Vitzerbury, Rosalie Neri, Techn. Vist. 18. ★ Sexy

DORA (c. Pr. Oddone 37, t. 484.637) - Nick mano fredda, Paul Newman, George Kennedy, technicolor. ★ Drammatico

ROMA (v. S. Donato 45 bis, t. 487.785) - Alla ricerca del piacere, Rosalba Neri, U. Raho. Colori. ★ Giallo

ZONA MADONNA DI CAMPAGNA - LUCENTO

ALBA (p. Ormea ang. v. Stradella) - Le chiavi sporche Brenda (I giorni invecchiano, Alba Brett, colori. ★ Mitologico

AMBRA (v. Chivasso dalla Rainis 72, t. 267.197) - Il pianeta delle scimmie, di Franklin J. Shaffner con C. Heston, L. Franciscus, colori. Ore 20-22. ★ Fantascienza

APOLLO (largo Giachino 91, t. 719.881) - Pugno di sicilia, Alberto Sordi, Monica Vitti, technic. Ap. 16,30. Ult. 21,30. ★ Commedia

EDERA (v. Madonna di Campagna 1) - Wan Chung colpisce ancora. Techn. Vietato 14. ★ Lotta orientale

JOLLY (v. Verolengo 130, t. 280.181) - Domani Dio in cielo Arizona in terra. ★ Avventuroso

LUTRARIO (v. Grandezia 10, t. 382.742) - Dal Giappone con furore, Bruce Lee, Techn. Vist. 18. ★ Lotta orientale

SPLENDOR (v. Ribiana 109, t. 280.336) - Bello, Georgie ci scrivi dal Brasimarsa segreto, M. Longo, O. Rizzo, C. Du Saburia, tecn. V. 18. ★ Sexy

ZONA MILANO - REGIO PARCO

ADUA (c. G. Cesare 87, t. 375.276) - Ammazzali tutti e torna solo, P. Wolff, technic. Non Vietato. Ult. 22,15. ★ Avventuroso

ARS (v. R. Forte 142, t. 203.560) - Domani La guerra dei mondi. ★ Fantascienza

AURORA (c. Brescia 3, t. 276.310) - Pugni, pupe e pepite, John Wayne, colori. ★ Western

FALCHERA - Amami dolce sta, Patrick Fascal, colori, Vietato 18. ★ Commedia drammatica

MAJOR (largo G. Cesare 102, t. 287.974) - Il mercoledì vizio della pioggia, P. Cushing, Technicolor. Vietato anni 14. Ultimo ore 22,25. ★ Horror

PALERMO (c. Palermo 148, t. 279.039) - Domani Piedone in Africa. ★ Commedia poliziesca

SEMPIONE (c. Vercelli 144, t. 260.172) - Domani GB sfegni play boy. ★ Commedia

SOCIALE (v. Courmayeur 2, t. 609.609) - La mano spietata della legge, F. Lamy, R. Kimbell, Techn. Vietato 18. Ult. 22,15. ★ Drammatico

ZENIT (v. Cordì 1, t. 367.497) - Domani Il prode Anselmo e il suo maggiordomo. ★ Fame in cottura

ZONA VANCHIGLIA - BORGO PO

ARIZONA (c. Belgio 35, t. 874.171) - New York-Portici per una scadenza e morte, Jane Birkin, C. Jurgens, colori. Vietato 18. ★ Drammatico

ARTISTI (v. G. di Barolo 24, t. 651.374) - I compilici e di Itzog Kung, C. Lee, colori, Vist. 18. ★ Lotta orientale

ERIDANO D'ESSAI (c. Casale 108, t. 852.086) - La grande guerra, di M. Monicelli con Alberto Sordi, V. Gassman. Ore 19,15-21,45. ★ Drammatico

GROPA (v. Oropa 7, t. 883.459) - Da Scarborough se vuol l'assassino devi bastare questo cordone, S. Cooper, col. Vietato 18. ★ Sexy

VITT. VENETO (p. V. Veneto 5, t. 671.042) - La pistola dei magnifici 7, George Kennedy, colori. ★ Western

Ristoratori ENAL - AGIS. — Cinema: Acapulco, Adriano, Ambra, Ambrosio, America, Arlston, Arlisti, Astor, Capitol, Centrale, (500 p.), Doria, Mignon, Minerva, Miraflori, Po, Smeraldo, Tirreno, Verzuglio, Victoria. — Italia (Mirafiori). - Palazzo: (ore 19,30: Torneo tennis Lancia. Biglietti all'Enal - Tenri - Alberi - « Opera del mendicante » - Gobetti - La colpa è sempre del diavolo ». Alfieri: Dani alla biglietteria ratio «Studio» in p. Castello. - Erbe: Cino Formisino-Mario Tessoro. Ridotti all'Enal per stasera. - Palagliaccio: Enal alla cassa. - Juventus-Napoli: ridotti all'Enal.

spettacoli di provincia

CARMAGNOLA
MARGHERITA: La ragazza di Pigalle.

CASTELLAMONTE
SOCIALE: Condannarono a chiamarsi Ed più e Ed mezzi.

CHIERI
CHIERESE: L'orogeno giallo.
SPLENDOR: Un cowboy fuorilegge dalla legge.

CHIVASSO
CINECITTA': Gallarb contro i giganti.
MODERNO: Zanna bianca.
POLITEAMA: Come si diventa la ragazzina...

CIRIE'
CATALANO: L'Americano.
ITALIA: Una Venere senza nome per l'ispettore Forrester.

GIAVENO
ALFIERI: Cronaca erotica di una coppia.

IVREA
POLITEAMA: Il clan dei francesi.

SIRIO: Un dottore d'amore.
SPLENDOR: Fame e cioccolata.

LANZO
NUOVO: Per amore ho ammazzato una sola volta.

PINEROLO
HOLLYWOOD: Una 44 magnum per l'ispettore Callaghan.
ITALIA: La grande abbuffata.
NUOVO: Zanna bianca.

RIVAROLO
LUX: Hell's Kitchen, la donna del sottosuolo.

RIVARA
CORALLO: La peccatrice del cavalcavia.

SETTIMO
GARIBALDI: Piedone in Africa.

SUSA
CENISIO: Storia di fratelli e di sua [illegible].

TORRE PELLICE
TRENTO: Wang Yu l'indistruttibile.

Piemonte

ALESSANDRIA
ALESSANDRINO: Spettac. Teatrale con Amalia Rodriguez.
AMBRA: La morte viene dal passato.
CORSO: Due nazisti al servizio dello Stato.
CRISTALLO: La vendetta del guerriero rossi.
GALLERIA: Due contro la città.
MODERNO: Fame e cioccolato.

ACQUI
ARISTON: Canterbury proibito.
CRISTALLO: Ingrid sulla strada.

CASALE MONFERRATO
MODERNO: La polizia ha [illegible] dare.
NUOVO: Verità secondo Satana.
POLITEAMA: Belle di giorno.
VITTORIA: La grande abbuffata.

NOVI LIGURE
CRISTALLO: Manifesti l'odio per la tua vendetta.
IRIS: Tre gocce di [illegible] per una rosa.
ITALIA: Il mio nome è Nessuno.
MODERNO: Papillon.

OVADA
LUX: Chi è l'altro?
MODERNO: Il mondo viene [illegible] pioggia.
TORRIELLI: [illegible] Yu Tsay, la regina vestita di bianco.

AOSTA
COURMAYEUR
EDELWEISS: Decamerone n. 4.

ASTI
VITTORIA: Due contro la città.
SALONE ALFIERI: Vampiri umani.
POLITEAMA NAZIONALE: La grande abbuffata.
SUPERCINEMA: Contratto carnale.

CUNEO
COMUNALE: Gli insaziabili.
FIAMMA: Quanto simpatico mondo di paesi.
ITALIA: Il paradiso del piacere.
NAZIONALE: Vizietto felici e sommersi).

ALBA
CORSO: 47 morto che parla.
EDEN: Mimosa, l'amante [illegible] ne.

BRA
IMPERIAL: [illegible]
POLITEAMA: Il mio nome è Nessuno.
VITTORIA: Black Killer.

FOSSANO
ASTRA: La monaca di Monza.

SALUZZO
ITALIA: Dio vivi e lascia morire.
POLITEAMA: Il mostro e Marghe[illegible]na.
SPLENDOR: Quante volte quella notte.

SAVIGLIANO
MARCONI: Un magnifico colpo di galera.

NOVARA
ASTRA: 7 ore di violenza per una poliziotta impreviata.
COCCIA: La scuderina.
ELDORADO: Peccatrici di provincia.
ESCELSIOR: riposo.
FARAGGIANA: La guerra dei mondi.
VITTORIA: Le 3 giornate.
S. CLOTILDE: riposo.

ARONA
SAN CARLO: riposo.
ROMA: L'assassino di piazza.
MODERNO: Una giornata spesa bene.
LUX: I piccioni.

VERBANIA
ARISTON: Terrore in Inghilterra.
SOCIALE (Pallanza): riposo.
SOCIALE (Intra): Le folli avventure di Rabbi Jacob.

VERCELLI
ASTRA: Contratto carnale.
CIVICO: [illegible]
ITALIA: A Venezia un dicembre rosso e sbocciano.
VERDI: Le folli avventure di Rabbi Jacob.
VIOTTI: Due contro la città.

BIELLA
APOLLO: Africa.
IMPERO: Due contro la città.
MARCONI: I mariti della città [illegible] amore.
MAZZINI: Le 5 giornate.
ODEON: Il mio nome è Nessuno.
SOCIALE: Amarcord.

in Liguria

GENOVA
AMBASSADOR: [illegible]
ARISTON: La [illegible] Sposi, sul [illegible] un castello [illegible]
**ASTOR

SPORT

STAMPA SERA
Mercoledì 6 febbraio 1974

Mercoledì calcistico a Torino, partita fra "cugini„ bianconeri: è di scena il Cesena

JUVENTUS in Coppa qualcosa di nuovo

MUSIELLO AFFIANCA ANASTASI

La Juventus in Coppa Italia contro il Cesena. Sembra un impegno minore, con il campionato che preme, ma ormai — nel nostro calcio — tutti sono portati all'egoismo, la voglia di vincere in qualsiasi occasione struripa. La Juventus, infatti, tiene molto alla Coppa, nella quale si considera in piena corsa; in quanto al Cesena, il discorso vale doppio, perché è rivincita decisa contro le amarezze di un campionato che ha visto la squadra giocare un buon calcio ma incamerare pochi punti.

Nonostante tutto ciò, entrambe le protagoniste si presentano con delle novità, in omaggio alla teoria degli avvicendamenti; la più importante di queste novità riguarda Musiello. Nella Juventus che si permette il lusso di scegliere tra Anastasi ed Altafini, che conta su Bettega, le occasioni per Musiello restano forzatamente scarse. Uomo del futuro — si dice — ma per ora sono in pochi a conoscerlo. Ha giocato soltanto due volte a fianco di Anastasi: un tempo a Bergamo in amichevole, un tempo a Palermo proprio in Coppa Italia. Il tandem «sperimentale» — nelle due occasioni — non è andato in gol: chissà se oggi pomeriggio sarà la volta buona?

Il fatto che Vycpalek giochi la carta Musiello significa soprattutto che vuol dar respiro a quelli che gli servirebbero domenica in campionato. L'allenatore, proprio a riguardo delle scelte che riguardano le punte, precisa: «Anastasi e Bettega sono i titolari, Altafini dev'essere impiegato quando è in forma, come attualmente, durante tutto l'arco della stagione. Non abbiamo problemi». Nel senso, cioè, che gioca — fra i tre — chi maggiormente lo merita. In fondo, anche il conto-gol, vede i tre raccolti in un fazzoletto, senza uno che si stacchi di prepotenza. Oggi, comunque, tocca a Musiello: se si mettesse a segnare anche lui, la storia diventerebbe un quartetto, con un Vycpalek che vedrebbe aumentati i problemi e ne sarebbe certo soddisfatto: l'abbondanza (specialmente nel delicato settore offensivo) è sempre gradita.

La formazione è fatta con Zoff; Marchetti, Longobucco; Gentile, Spinosi, Mastropasqua; Causio, Viola, Anastasi, Capello, Musiello. Manca nell'elenco — ed il fatto costituisce l'unica novità rispetto ai programmi — il nome di Morini, ieri infortunato. Al labbro, in maniera rocambolesca. Un antico americano lo ha involontariamente colpito aprendo la portiera dell'automobile. Niente di grave, domenica Morini ci sarà.

Riposano Cuccureddu e Furino, mentre Spinosi — che avrebbe dovuto seguirli — prende il posto di Morini. Confermato Mastropasqua, e chi chiede a Vycpalek perché non Salvadore, si sente rispondere candidamente: «Non lo faccio giocare contro il Cesena perché chi ha fatto quattrocento partite in serie A non ha certo bisogno di ambientarsi». Un discorso che indubbiamente regge, come sembra scontato che domenica Salvadore ci sarà.

Il Cesena è arrivato ieri sera a Cantano. Anche Bersellini presenta alcune novità rispetto alla partita contro il Torino di domenica scorsa. Ci saranno probabilmente Frosio, Catania, Tombolato e Toschi, più l'italo argentino Scugno; sarà interessante vederlo all'opera: lineare, senza i fronzoli tipici dei sudamericani, Scugno non ha ancora trovato il momento per inserirsi. Conta molto sulla partita contro la Juventus per dimostrare a Bersellini quello che sa fare. In quanto a Toschi, sa che tutti gli ex compagni granata saranno allo stadio ad ammirarlo e non vuole perdere l'occasione per una polemica rivincita. Arbitrerà Vittorio Lattanzi di Roma.

Beppe Bracco

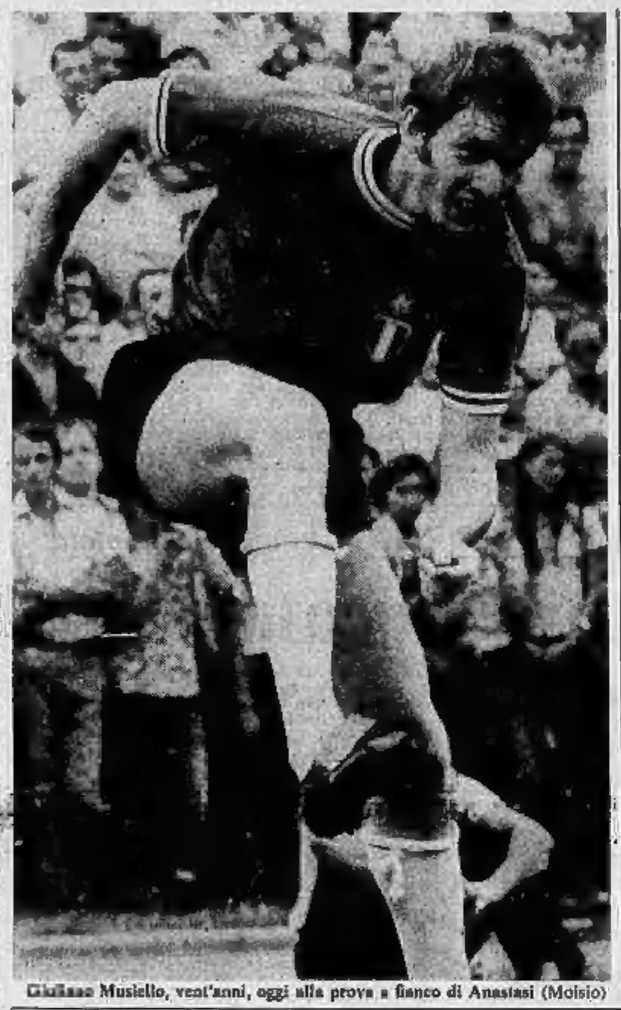

Giuliano Musiello, vent'anni, oggi alla prova a fianco di Anastasi (Moisio)

Oggi si gioca su tre campi e domani a Bologna

Si chiude il girone d'andata della fase finale della Coppa Italia. Il Bologna giocherà domani, avendo ottenuto di posticipare l'incontro con l'Inter dato che la maggior parte dei negozi in città al giovedì è chiusa e si spera quindi in un maggiore incasso. Nel girone A, la partita è decisiva (le due squadre hanno quattro punti) mentre nel girone B la situazione non è altrettanto chiara, con le «grandi» Juventus e Lazio in ritardo rispetto a Cesena e Palermo.

Ecco la situazione nei due gironi:

GIRONE A

Oggi: Milan-Atalanta.

Domani: Bologna-Inter.

Classifica: Inter e Bologna p. 4; Milan e Atalanta p. 0.

GIRONE B

Oggi: Juventus-Cesena e Lazio-Palermo.

Classifica: Cesena e Palermo p. 3; Juventus e Lazio p. 1.

Stadio, ore 14,30

Juventus		Cesena
ZOFF	1	BORANGA
MARCHETTI	2	FROSIO
LONGOBUCCO	3	CICCARELLI
GENTILE	4	DANOVA
SPINOSI	5	ZAMBONI
MASTROPASQUA	6	CERA
CAUSIO	7	SCUGNO
VIOLA	8	CATANIA
ANASTASI	9	TOMBOLATO
CAPELLO	10	SAVOLDI II
MUSIELLO	11	TOSCHI

Arbitro: VITTORIO LATTANZI

Oggi verdetto

GENOA e SAMP temono il castigo

INOSTRO SERVIZIO

Genova, 6 febbraio.

Genoa e Sampdoria stiendono con comprensibile ansia i verdetti che il giudice della Lega Barbè emetterà in merito alle vicende domenicali.

Al Genoa sperano che nel suo rapporto l'arbitro Michelotti non calchi troppo la mano, tenuto conto dell'assedio di oltre un'ora cui è stato costretto da duemila tifosi inferociti al termine della gara. Inoltre Silvestri spera che non gli infliggano il difensore Maggioni. Ipotesi questa piuttosto improbabile visto che il terzino è stato ammonito per [illegible] da Michelotti ed ha inoltre una diffida ufficiale. Nel caso che Maggioni venga sospeso per un turno, Silvestri dovrà scegliere il suo sostituto tra Rossetti e Ferrari che oggi pomeriggio disputeranno a Marassi la partita infrasettimanale contro il Savona valida per il torneo «Under. 23».

Un altro dubbio riguarda Corradi: l'attaccante genoano, che ieri non si è allenato, ha disertato anche l'odierno allenamento di Sestri Levante e la sua utilizzazione, per la difficile trasferta di Firenze pare piuttosto problematica. L'allenatore, comunque, sembra intenzionato ad un rilancio di Antonio Bordon.

Anche alla Sampdoria sono in attesa delle sanzioni disciplinari del mercoledì. Domenica scorsa a San Siro Badiani è stato espulso per frasi irriguardose [illegible] la terna arbitrale. E dovrebbe essere sicuramente squalificato, Vincenzi, però, spera che la squalifica sia di un solo [illegible] mentre per la gara di Marassi con la Lazio ha già tenuto in precauzione l'italo-argentino Micconi. «La gara con la Lazio — dice Vincenzi — è molto difficile per noi. Ma non impossibile. Purtroppo mi mancheranno Salvi e Badiani. Ma conto in una buona prova dei sostituti».

Chi saranno i sostituti Vincenzi non l'ha fatto sapere.

Aldo Repetto

PALLONE ELASTICO - Un caso clamoroso

Felice Bertola e Cuneo non si piegano al sopruso

Assurdo: se l'ex campione d'Italia rifiuta Pieve di Teco la federazione lo mette fuori dal campionato

CUNEO, 6 febbraio.

«E' un sopruso bell'e buono e noi non intendiamo piegarci. Andremo avanti in tutte le direzioni, anche con iniziative legali; vedremo chi la spunterà».

Il presidente della Comed di Cuneo, l'industriale Luciano Enrici, quando parla del «caso Bertola» s'accende in volto, poi si fa di scatto e, mentre va avanti e indietro nell'ufficio del suo stabilimento di Garaglio, prosegue la requisitoria nei confronti della federazione:

«Negare il nulla-osta a Felice in nome della tanto decantata geopolitica che vuole uno dei due big in Liguria è soltanto un alibi di dubbio gusto per giustificare una decisione impopolare, che noi non intendiamo accettare. Ma poi, dico, perché dev'essere sempre Bertola a farne le spese? Perché non mandano Berruti a Pieve di Teco, visto che non ha mai giocato in Liguria?».

Lo sfogo del presidente Enrici riassume bene lo stato d'animo dei dirigenti della società e dei tifosi della capitale della Provincia Granda di fronte al «diktat» della federazione. Qui il sette volte campione d'Italia conta il maggior numero di tifosi e il dirottamento a Pieve di Teco dell'asso di Gottasecca rappresenta per loro un'autentica punizione.

«Cuneo — essi dicono — è, con Alba, la piazza più importante del pallone elastico e bisogna valorizzarla con un nome di prestigio, non certo con Oreco, un battitore che dovrà lottare per non retrocedere. Del resto, non è la prima volta che la Federazione dimostra nei confronti di Cuneo poca simpatia. Non dimentichiamo che già due anni fa Bertola ci fu sottratto in extremis proprio da Pieve di Teco per intervento degli organi federali».

Stesso discorso fa Antonio Porello, l'ex terzino del grande Augusto Manzo, ora uno dei bookmakers fissi della sferisterio di Cuneo.

«I tifosi cuneesi — dice il popolare Deborah — non si accontentano certo di Oreco al posto di Bertola. Andrà a finire che molti disertieranno lo sferisterio, come è sempre accaduto quando la squadra è guidata da mezze figure. A Cuneo Bertola attira sempre gente perché intorno al suo nome, piazza e non piazza, crea sempre un bel giro di scommesse. Perché allora mandarlo a Pieve di Teco dove non c'è pubblico? A me pare una mortificazione far giocare un campione del prestigio di Felice di fronte a cinquanta o cento spettatori, come due anni fa».

Bertola: "Perché io a Pieve di Teco e non Berruti?"

Tutte queste considerazioni sono state esposte qualche giorno fa al segretario generale della Fipe, comm. Dezani, dal presidente Enrici che era accompagnato da Bertola. Dezani li ha ascoltati attentamente, poi ha replicato:

«Il signor Bertola deve giocare a Pieve di Teco».

L'ex campione d'Italia, pronto, ha risposto:

«E lo non ci vado».

«E noi facciamo a meno di lei, il campionato lo disputeremo egualmente».

Difficile dire se il braccio di ferro tra le due parti arriverà alle estreme conseguenze. Di certo, un torneo senza Bertola, dal punto di vista agonistico, non avrebbe significato. La federazione non cede in nome di una disposizione che molti giudicano un po' arcaica e discutibile.

«Sarà arcaica e discutibile fin che si vuole — dice Dezani, a cui compete far rispettare le decisioni del massimo organo della Fipe — ma è perfettamente valida anche a distanza di tre anni dalla sua adozione. La scorsa stagione non venne applicata per un motivo semplicissimo: nessuna società ligure chiese il nulla-osta per uno dei due campioni e Bertola e Berruti guidarono le quadrette di Cuneo e Monastero Bormida. Quest'anno la situazione è diversa, perché Bertola è stato richiesto da Pieve di Teco prima ancora di Cuneo. Stabilito che Berruti deve difendere il suo titolo a Monastero Bormida, come ha fatto per due anni consecutivi il suo avversario a Pieve di Teco, tocca a Bertola trasferirsi in Liguria. Questa grana non sarebbe sorta se i dirigenti della Comed, prima di concludere l'accordo con l'ex campione d'Italia, avessero chiesto il preventivo nulla-osta. Invece a Cuneo si è cercato di mettere la federazione di fronte al fatto compiuto e tali quesiti metodi non li possiamo accettare».

Bertola, in attesa degli eventi, ha iniziato la preparazione fisica e, quasi a voler ribadire il suo desiderio di rimanere alla Comed, ha stabilito a Cuneo la sede degli allenamenti. Al martedì e al venerdì si presenta al campo sportivo di via Goltetti per compiere esercizi atletici con i calciatori biancorossi e di tanto in tanto indossa anche le scarpe bullonate.

«Che ti alleni a fare — gli dice scherzando il capitano del Cuneo, Bochicchio — se poi non giochi?».

«Quella frase — risponde sorridendo l'ex campione — mi è sfuggita in un momento di rabbia. Quest'anno voglio riprendermi il titolo e dico francamente che ho più probabilità di battere Berruti a Cuneo che a Pieve di Teco, dove per varie ragioni mi trovo un po' a disagio. Ma perché, dopo vari anni di attività prima ad Andora e poi a Pieve di Teco, devo essere ancora io a guidare una formazione ligure? Questo proprio non mi va giù».

«Allora non andrà a Pieve?».

L'ex campione risponde diplomaticamente: «Vedremo».

Piero Galasco

ECONOMICI

Gli uffici di Torino in corso Francia: TORINO, via Roma 80, via Maroncelli 37; MILANO, via Gaetano Negri 4/10; ROMA, via Quattro Fontane 16; GENOVA, via E. Vercellone 25; IMPERIA, corso Matteotti 18; SAVONA, via Astengo 2; BOLOGNA, via Ricasoli 26, FIRENZE, piazza Antinori 3 e PADOVA, Galleria Ezzelino 3; PALERMO, via Cavour 76; BOLZANO, via Portici 30; TRENTO, piazza Lodron 1; NAPOLI, Galleria Umberto I 37; TRIESTE, c.so Italia 11 ricevono presso tutti i corrispondenti della Publikompass S.p.A. Coloro che intendono inviare le loro richieste per corrispondenza possono scrivere a: Publikompass S.p.A., corso Massimo d'Azeglio 60 — 10126 Torino. Il prezzo delle inserzioni deve essere corrisposto anticipatamente per contanti o vaglia. Esso risulta dal prodotto del numero di righe (minimo 3) per la tariffa della Rubrica, con l'aggiunta delle imposte pari al 13% globale. Le tariffe sono:

RUBRICHE		Commerciali e Affari in genere	Normali impieghi e la casa
Rub. 6 - operai/impiegati	320	600	900
- tecnici	750	700	1050
- dirigenti	470	800	1200
Rub. 5 (locazioni)	180	600	900
Rub. 11 (domande)	200	600	900
Rub. 23 - 26 - 32	900	1000	1500
ALTRE RUBRICHE	400	600	1200

E' sempre l'inclusione nei testi di lettere alfabetiche di richiamo in corrispondenza di ciascuna parola (stampato un supplemento di L. 200). Coloro che desiderano rimanere ignoti ai lettori possono utilizzare il nostro servizio cassette sopprimendo al testo dell'avviso la frase: «Scrivere: Publikompass S.... 10100 Torino», in tal caso all'importo dell'avviso andrà aggiunto il costo della cassetta in L. 200 per decade, e un rimborso di L. 500 per le spese di recapito della corrispondenza. La Publikompass S.p.A. è a tutti gli effetti, unica destinataria della corrispondenza indirizzata alla cassetta. Essa ha il diritto di verificare le lettere e d'escludere soltanto quelle strettamente inerenti agli annunci, non inoltrando ogni altra specie di corrispondenza, stampati, circolari o lettere di propaganda. Tutte le lettere indirizzate alle cassette debbono essere fornite per posta e portano originale ed esclusiva o raccomandata.

Per non specifici accordi intervenuti con l'ISTITUTO BANCARIO SAN PAOLO DI TORINO, con la CASSA DI RISPARMIO DI TORINO, DI GENOVA E IMPERIA e DI SAVONA, gli avvisi possono essere altresì presentati presso le Sedi e Dipendenze di queste Banche esistenti in Italia.

1 Commerciali

CARRELLI elevatori, quattro nuovi, uno a forche, Ticino, esclusività primaria industria europea, vendo gratuiti e ottimale specializzazione; elettrico portata kg 1000-1500, fiamberia, lire 1 milione 950 mila elettrico tonn. cinquanta gommato, portata kg 2000-2100 elevazione tripla mastri 4.75, fiamberia, gratuiti di prolungatore al guidatore lire 2 milioni 910 mila. Diesel Bumar portata kg 1200-1500, fiamberia, lire 2 milioni 300 mila; Diesel Bumar, tutte interfori semifisiche ruote interfori posteriori usuali grande ingombro, piante idrauliche, servosterzo, fiamberia lire 3 milioni 800 mila. Tutti garanzia dodici mesi. Scrivete Ticino, via Cardinal 15/22, 20090 Vimodrone (Milano). Telefoni: 02 - 250.0303 - 250.0913.

COPPI e greca invasione di spruzzo vendesi con consegna immediata in Torino. Telefonare 530.132 ore ufficio.

FONDERIA ottimamente in conchiglia con elevata capacità tecnologica assumo proposta realizzazioni getti di medio grande serie con studio e costruzione relative attrezzature. Telefonare 011 316.1627 - 0321 91.765 oppure scrivere: «Publikompass 67 — 10100 Torino».

PRESATRICE Salmp, tonni 1'ag Graziano Torsaglieri, cavallo, elettrico Brugola, idraulici, restituisce vendo grande Occasione 28.

IMPRESSA vende macchinario occasione escursioni pale gommate gruppi elettrogeni idraulici organi alles idroscavatrice. Telefonare 011 780.0202.

OCCASIONE vendo motore Maserati kw 41 V 230/380 giri 970, gruppo convertitore ca-cc rotante Marelli kw 27 V 127/64-46, gruppo convertitore ca-cc rotante Marelli kw 7 V 28-64/220. Telefonare 209.302.

2 Affari e capitali

A.A.A.A.A. A.A. FIDAUTO è la Società specializzata per finanziamenti su auto: basta portare il libretto della Vostra macchina, anche se ipotecata, per ottenere un prestito in poche ore. FIDAUTO piazza Statuto 24 (angolo via S. Donato), telefoni 472.180 - 472.181.

A.A.A.A.A.A. A. CASALINGHE, impiegati, operai, artigiani, industriali, telefonando al 370.797 potrete ottenere senza garanzie banca immediati prestiti fiduciari.

A.A.A.A.A.A. FINANZIAMENTI immediati fiduciari e (ipotecari) fino 30 milioni, tassi 9-10%. Finanziamenti per acquisto appartamenti, ristrutturazioni sino a 12 anni. Visita domiciliare. EUROFINSARDA S.p.A. via Bocchi 5/c, telefoni 594.780 - 598.918.

A.A.A.A.A.A. PRESTITI immediati a tutti solventi. Mutui anche seconde ipoteche fino 50 milioni, tassi 9-10%. Visita domiciliare. Via Cernaia 22, telefoni 544.424 - 590.528.

ACCOMANDO entro 60 ore prestiti sulla fiducia, mutui ipotecari. Finanziaria Nord, via S. Teresa 23, telefono 590.026.

AFFARONE ristorante bar discoteca Nuovissimo giro affari 120 milioni, ottimo socio o gerenza. Telefonare 883.984 - 883.131 subito senza inutili difficoltà a giovani canadinghe studenti. Telefonare 548.449.

SPAGNA italiano proprietario bellissimo terreno recintato, spiaggia progetto accesso appartamenti, accorrebbe impresa, palazzo, capitale. Scrivere: Oikoni Abbona, 14 Pecanque, Miami Playa (Tarragona).

TELEFONANDO 548.449 via C. Alberto 38 soldi a tutti sulla fiducia.

ORGANIZZAZIONE consulenza finanziaria concede prestiti a tutti qualsiasi cifra dilazionabile 36 mesi senza cambiali. Telefonare 546.790.

ZENITH accorda prestiti minimi interessi operai impiegati e ai signori anche protestati. Corso Vittorio 2, telefoni 531.945 - 519.857.

3 Aziende, negozi

AFFARONE vendo negozio con licenza panetteria pasticceria confetteria vini e liquori. Tel. 555.014.

AFFIDATE cedesi azienda commerciale-industriale, negozi. Assicuriamo massima redditizia garantita. Fasano. 894.180.

ALBERGO ristorante 50 camere strada statale centro provincia vendo 27 milioni dilazionati. Molte 911.090.

ALIMENTARI frutta verdura licenza giornaliero 60 mila cedesi zona San Paolo. Telefonare 235.815 ore pasti.

ALIMENTARI salumi 150 mila giornaliere cedo 10 milioni dilazionati. Con ribasso. Affarone. Telefonare 283.823 - 340.370.

ATTENZIONE panificio confetteria locale moderno, grande laboratorio, buona clientela, forno tunnel, ceda dilettevole con buoni accordi. Tel. 290.330.

BAR super gelateria centralissimo 150 mila giornaliere comprovabili, trattabili 30 milioni. Facilitazioni. Telefonare 501.888.

CEDESI causa famigliari accessoriate. Telefonare 896.290 ore pasti.

CEDESI galleria d'arte. Telefonare 669.762.

CEDESI latteria bar zona Francia ristorante gestione casa nuovissima prezzo affare. Telefonare 788.831.

CEDESI negozio confezioni biancheria. Telefonare 310.297.

CERCASI negozio accessoriato. Telefonare 763.845.

COGLIETO vendesi pensione nuova costruzione sul mare 20 camere con servizi ampio ristorante. Telefonare 019 - 910.300.

CONCESSIONARIA macchine industriali, cerca ufficiale meccanico e/o carpentiere per esecuzioni apportando lavoro e capitali onora elevato. Scrivere «Publikompass 3157 — 10100 Torino».

DI SALVATORE corso Turati 11/C cede rinomato discutificio centenario vasta clientela alto reddito assicurato.

DI SALVATORE corso Turati 11/C cede moderno alimentari self-service ampie licenze possibilità sviluppo zona Francia.

DI SALVATORE corso Turati 11/C cede tipografia serrasaliente fronte stazione sviluppo 4 milioni trattabili.

DI SALVATORE corso Turati 11/C cede allevamento laboratorio punta franca possibilità sviluppo 3 milioni 500 mila trattabili.

DI SALVATORE corso Turati 11/C cede merceria abbigliamento, ottima posizione, reddito garantito. Miralfiori.

DI SALVATORE corso Turati 17/C cede bar super veduta fredda 90 mila giornaliere, trattabili 12 milioni affare.

DI SALVATORE corso Turati 11/C cede trattoria esportazione 90 mila giornaliere, modica richiesta. Orario ridotto.

DI SALVATORE corso Turati 11/C cede rivendita pane pasticceria, garantito oltre 100 mila giornaliere, alloggio.

DI SALVATORE corso Turati 11/C cede caseificio rendibile, adatto nucleo familiare. Piazza Statuto.

DI SALVATORE corso Turati 11/C cede pittura Torino specialità, panetteria, ristoranza 2 milioni trattabili. Dilazionabili.

DI SALVATORE corso Turati 11/C cede bar super piazzola fittorino locanda, zona industriale. Provincia Torino.

DI SALVATORE corso Turati 11/C cede causa malattia avviato alimentari, ottimo reddito trattabili. Scrivere «Publikompass 7019 — 10100 Torino».

DI SALVATORE corso Turati 11/C cede chiusura Torino abbigliamento bicocca si con mezzo 10 milioni. Dilazioni, vera affare. [illegible] 30 milioni. Telefonare 540.950.

DI SALVATORE, [illegible] Turati 11/a, cede industria artigianale lavorazione vetro giro affari 80 milioni annuali.

DI SALVATORE corso Turati 17/c, cede magliette maglieria esterna utile 1 milione mensili. Realtà effettiva.

INCLUSIONI ingrosso 400 negozi fortissima famiglia avendesi 12 milioni dilazioni con affogata. Telefonare 333.822 - 340.370.

LICENZIA alimentari con attrezzature, trasferibile, possibilità apertura supermercato. Cedesi 4 milioni. Pagano, 604.180.

OCCASIONE 3 milioni 500 mila cessanti il 25 dilazioni cedesi organicamente collaudata redditizia negozio rinomi calzi colmo reddito. Telefonare 855.847.

PRIVATAMENTE cedo avviata cartoleria vicinanze corso Grosseto. Tel. 299.569 ore pasti.

RISTORANTE tipico centro Torino attrezzatissimo fattibilissimo guadagno causa salute cedesi 40 milioni. Telefonare 531.046, Bosco.

RIVIERA cedo pensioni 18 26 33 40 camere, convenientissima, dilazioni, reddito. Telefonare Ventimiglia 019 99.142, ore pasti.

SAUZE d'Oulx cedo bar ristorante ottima posizione ore 20 milioni. Adatto nucleo familiare. Scrivere «Publikompass 2505 — 10100 Torino».

STABILIMENTO industriale mq 8000 coperti 3000 privato vendo o affitto. Telefonare 960.5781.

TORREFAZIONE drogheria assortimento. Cedo 13 milioni, inventariati 5 milioni contanti. Fasano 604.180.

4 Terreni

ACQUISTEREI terreno fronte strada per costruzione mq 300-400 locali uso deposito e uffici zona vicinanze Unione Sovietica, via Montenevoso. Scrivere: «Publikompass 117 — 10100 Torino».

ACQUISTO terreno industriale qualsiasi metratura pagamento contanti e progetto approvato. Telefonare 727.807.

PROGETTO approvato 160 camere Vercelli vendo telefono 517.402.

TERRENI industriali con servizi zona Lanzo mq 2000-3000-4000-6000-9000 vendesi. Telefonare 472.842.

TERRENO con progetto approvato villa mq 210 con parco, terreno mq 2500, vendesi comune Leini. Telefonare 472.831.

TERRENO industriale per 6000 proprietà approvato coperti mq 2700 chiusa sud Torino vendesi. Telefonare 957.251.

TERRENO industriale comune di Leini Mappano mq 5 mila, e 3 mila vendesi ultima possibilità. Telefonare 472.831.

TERRENO industriale mq 6 mila concessibile 1/3 zona Mappano strada provinciale privata vendo interessante. Scrivere «Publikompass 7020 — 10100 Torino».

VENDESI da 1000 a 4000 mq terreni industriali su statale Torino Piacenza con prossimo approvati. Telefonare 987.815.

CERCASI in affitto capannone industriale mq 1500-2000 per lavorazione. Telefonare 266.743/44 ore ufficio.

PICCOLA industria di elettronica cerca locale industriale indipendente 600-1000 metri quadri zona Francia con carrello uffici. Telefonare 747.310.

SOCIETÀ cerca in Torino e cintura magazzino per deposito e vendita mq 1000/2000. Telefonare 831.949.

offerte

AFFARONE mori negozio intero Crocetta edificio semiripulo, reiro abitabile, 5 milioni 700 mila facilitando. Torinese, 54/A/19.

AFFITTASI circonvallazione Nord seminterrato luminosissimo mq 170 [illegible] uffici mq 110. Telefonare 531.897.

AFFITTASI interno cor 700 ufficio riscaldamento servizi, modesto canone. Telefonare ore ufficio 533.797, abitazione 566.756.

AFFITTASI negozio mq 110-120 con annessi uffici mq 120 e scantinato mq 90 volendo anche separati. P.za Statuto 3, 1°p.

AFFITTASI negozio via A. da Brescia mq 33. Telefonare 295.855 ore pomeridiane.

AFFITTASI seminterrato mq 650 passaggio carrato corso Vercelli. Telefonare 774.674 mattino.

ALASSIO vendesi negozi zona centro su strada fortemente commerciale. Telefonare (0182) 541.748.

BARRIERA Milano ultimissimi mq 1700 locali su 3 piani con uffici e laboratorio magliette confezioni giacconelli e simili. Telefonare 857.537.

CANTALUPA vendo fabbricato 3 piani di mq 199 cadauno terreno[illegible] cortile cabina elettrica uso fabbrica officina deposito ricoverca 33 milioni. Telefonare Torino 462.535.

CROCETTA prestigiosi uffici [illegible] mq. arredi[illegible], ottimi. Telefonare 890.274.

DI SALVATORE corso Turati 11/C cede chiusura Torino abbigliamento bicocca si con mezzo 10 milioni. Dilazioni, vera affare. [illegible] 30 milioni. Telefonare 540.950.

DI SALVATORE, [illegible] Turati 11/a, cede industria artigianale lavorazione vetro giro affari 80 milioni annuali.

DI SALVATORE corso Turati 17/c, cede magliette maglieria esterna utile 1 milione mensili. Realtà effettiva.

INCLUSIONI ingrosso 400 negozi fortissima famiglia avendesi 12 milioni dilazioni con affogata. Telefonare 333.822 - 340.370.

LICENZIA alimentari con attrezzature, trasferibile, possibilità apertura supermercato. Cedesi 4 milioni. Pagano, 604.180.

OCCASIONE 3 milioni 500 mila cessanti il 25 dilazioni cedesi organicamente collaudata redditizia negozio rinomi calzi colmo reddito. Telefonare 855.847.

PRIVATAMENTE cedo avviata cartoleria vicinanze corso Grosseto. Tel. 299.569 ore pasti.

RISTORANTE tipico centro Torino attrezzatissimo fattibilissimo guadagno causa salute cedesi 40 milioni. Telefonare 531.046, Bosco.

RIVIERA cedo pensioni 18 26 33 40 camere, convenientissima, dilazioni, reddito. Telefonare Ventimiglia 019 99.142, ore pasti.

SAUZE d'Oulx cedo bar ristorante ottima posizione ore 20 milioni. Adatto nucleo familiare. Scrivere «Publikompass 2505 — 10100 Torino».

STABILIMENTO industriale mq 8000 coperti 3000 privato vendo o affitto. Telefonare 960.5781.

TORREFAZIONE drogheria assortimento. Cedo 13 milioni, inventariati 5 milioni contanti. Fasano 604.180.

4 Terreni

ACQUISTEREI terreno fronte strada per costruzione mq 300-400 locali uso deposito e uffici zona vicinanze Unione Sovietica, via Montenevoso. Scrivere: «Publikompass 117 — 10100 Torino».

ACQUISTO terreno industriale qualsiasi metratura pagamento contanti e progetto approvato. Telefonare 727.807.

PROGETTO approvato 160 camere Vercelli vendo telefono 517.402.

TERRENI industriali con servizi zona Lanzo mq 2000-3000-4000-6000-9000 vendesi. Telefonare 472.842.

TERRENO con progetto approvato villa mq 210 con parco, terreno mq 2500, vendesi comune Leini. Telefonare 472.831.

TERRENO industriale per 6000 proprietà approvato coperti mq 2700 chiusa sud Torino vendesi. Telefonare 957.251.

TERRENO industriale comune di Leini Mappano mq 5 mila, e 3 mila vendesi ultima possibilità. Telefonare 472.831.

TERRENO industriale mq 6 mila concessibile 1/3 zona Mappano strada provinciale privata vendo interessante. Scrivere «Publikompass 7020 — 10100 Torino».

VENDESI da 1000 a 4000 mq terreni industriali su statale Torino Piacenza con prossimo approvati. Telefonare 987.815.

5 Locali e negozi

domande

ACQUISTEREI locale mq 150 - 300 uso deposito più mq 40 (circa) uffici fronte strada, anche esterno Unione Sovietica via Montenevoso. Scrivere: «Publikompass 118 — 10100 Torino».

6 Domande lavoro e impiego

operai, autisti, fattorini

SIGNORA giovane piemontese referenziata prende governo casa ottimi giornata non fissa. Telefonare 381.765, ore pasti serali.

7 Offerte lavoro e impiego

operai, autisti, fattorini

A.A.A. ISOMILA cercasi ambosessi per facile lavoro, via S. Francesco da Paola 41/a bis.

A.A.A. ISOMILA cercasi personale maschile,corso Raffaello 29/c.

A.A.A. 150.000 più premi settimanali cercasi ambosessi per facile lavoro. Via S. Francesco da Paola 41/a bis.

A.A. AGENZIA milanese assume personale femminile per propagandare nuovo prodotto casa[illegible] stipendio mensile 100 mila più premi. Presentarsi via Cavaurana 4/c (Porta Nuova).

A. CERCO tuttofare a giornata dalle 8 alle 18,30 con auto zona Cavoretto stipendio 150 mila mensili più 10 mila spese auto. Telefonare 854.434.

A. CERCO tuttofare ai mattino dalle 8 alle 12 con auto per zona Cavoretto. Stipendio L. 100 mila mensili più 10 mila mensili spese auto. Telefonare 854.434.

ABILISSIMA serta rivenditrice mista responsabile cerca boutiques con atelier. Telefonare 874.815.

AGGIUSTATORI e frezatori[illegible] anche ex officina zona Stadio. Telefonare 323.134.

ALESATORE aggiustatore apprendista cerca immediata ditta marmi plastiche costruzione stampi. Presentarsi in corso Tortona 100 bis.

ASSUMIAMO operai e apprendisti saldatori elettrici. Telefonare 280.170.

ATTIVA grande C senza rilievi via Falchera Nuova Barbarina 27, telefono 252.0053 - 262.2147.

AUTISTA patente C per rimorchi speciali avanni. Mobilizzabile S.p.A., preferibile 1/2 zona Mappano strada provinciale privata vendo interfornicolari. Scrivere «Publikompass 7020 — 10100 Torino».

AZIENDA carpenteria metallica destina carpentieri prima categoria saldatori (no[illegible] posizione aiutanti carpentieri. Telefonare ore ufficio al 340.289.

AZIENDA meccanica assume per stabilimento in Torino e Rivoli operai specializzati tornitori preferibili pratici pulitrice. Presentarsi A.E.T.I. via Sestriere 30 Torino.

AZIENDA metalmeccanica torinese primaria importanza assume operai addetti presse stampaggio lamiera. Telefonare 331.782.

(Continua a pag. 12)

Targhe LANCIA - MARLBORO

Torneo internazionale di tennis
Doppio maschile
Torino - Palazzo dello Sport (Parco Ruffini)

QUESTA SERA - ORE 20 PRECISE
Ashe-Tanner contro **Battrick-Stilwell**

SEGUE
Panatta-Tiriac contro **Taylor-Gisbert**

PREZZI: poltrona numerata di platea L. 3500; poltroncina di tribuna L. 2000; gradinata L. 1000

ABBONAMENTI: poltrona numerata di platea L. 7500; poltroncina di tribuna L. 5000

RIDOTTI: L. 1500 | L. 700 | ENAL - Militari - Ragazzi

si deve pur risparmiare

l'energia fisica e la prontezza di riflessi.
Per arrivare sui campi di sci freschissimi, riposati, c'è il pullman da Torino alle piste del Sestriere.
Andata e ritorno, con tessera giornaliera per tutti gli impianti SIF solo 6.500 lire.

Sestriere
Sestriere Impianti Funiculaires spa SIF

Prenotazioni dal lunedì al venerdì presso le agenzie
Savet - Piazza C. Felice, 85
Ativ - Corso G. Siccardi, 8

centro

la lingua inglese

s'impara in via giolitti 55 tel. 874.806

NUOVI CORSI A TUTTI I LIVELLI sono aperte le iscrizioni
THE BRITISH SCHOOL OF TURIN

ST-MORITZ - Dopo la prima grande affermazione

Azzurri troppo bravi gli altri ora li odiano

Gustavo Thoeni punta al bis nello "speciale,, Ha paura solo dei suoi compagni di squadra

Una cinesata d'occasione, la bella campionessa francese Fabienne Serrat, per un campione "inimitabile", Gustavo Thoeni (Telefoto)

DALL'INVIATO
St. Moritz, 5 febbraio.

«Gustavo è un ragazzo inimitabile. Dopo avere fatto quello che ha fatto, dopo la serie di medaglie che ha vinto, è rimasto un modello di semplicità. E' sempre pronto ad obbedire agli ordini d'un allenatore. Non fa mai delle storie. Inoltre, bisogna riconoscerlo, lo sci italiano gli deve molto. Ha trascinato tutti questi ragazzi che ora formano la squadra come avrebbe potuto fare un condottiero antico, con le sue imprese». Sono parole di Mario Cotelli ieri, come Gustavo Thoeni, alla sua prima medaglia d'oro mondiale. Cotelli è un tipo straordinario. Riesce ad essere simpatico anche quando è costretto ad agire da antipatico. Non è sopportazione. Quando gli riesce di chi è il merito di questi successi, facendo un evidente riferimento a Jean Vuarnet, ha il coraggio di rispondere cosa pensa: *«L'ho già detto — afferma, chiudendo un poco gli occhi dietro gli occhiali —: una parte va a Thoeni, una altra a me e agli allenatori, a cominciare da Peccedi e Panatti per arrivare ai tecnici delle squadre giovanili. Sul piano tecnico abbiamo fatto tutto noi. Vuarnet ha avuto l'abilità di darci una base organizzativa. Del resto per lui è stato più facile. Noi italiani siamo più propensi ad ascoltare ciò che dice uno straniero».*

«E' facile — gli chiediamo — fare il direttore tecnico di tanti campioni?».

«No. E' difficile — risponde — bisogna essere diplomatici, filosofi e psicologi. Ma nello stesso tempo bisogna saper dire pane al pane e vino al vino al momento giusto».

«Allora come ha fatto a dire a Thoeni che non avrebbe partecipato alla combinata e quindi alla libera dei mondiali?».

«E' stato un grosso problema. Perché Thoeni vuol dire la medaglia sicura. Però abbiamo dovuto fare una scelta. E infine abbiamo dato credito agli specialisti. Thoeni non era d'accordo, perché gli sarebbe piaciuto difendere il titolo vinto alle Olimpiadi. Ma ha finito per accettare».

«Non ci dica però che il padre di Thoeni sia completamente convinto della cosa...».

«Noi possiamo accettare dei consigli da chiunque, non delle imposizioni. E' Gustavo che gareggia. Noi ci rivolgiamo a lui».

«Cosa ha voluto dire per voi il successo nella prova di ieri?».

«Ha confermato che siamo i più forti del mondo nello slalom gigante e spero di dimostrare che non siamo deboli anche in "speciale" e in discesa. E' strano, eppure è così. Stiamo vivendo un momento magico. Se la situazione dovesse avvicinarsi alla realtà, l'Austria, ad esempio, dovrebbe dominarci. Loro per tradizione hanno una grande base, noi no. E'pure stiamo sopravanzando gli austriaci in fatto di tecnica. Guardiamo la nostra Federazione. Non abbiamo fatto pazzie, ma quest'anno ci saranno entrate milioni di deficit. Siamo poveri, altro che regalare soldi agli atleti. Per fortuna c'è il "pool", cioè ci sono le 25 industrie sportigliane che contribuiscono alle spese».

Cotelli viene fagocitato dai giornalisti di tutto il mondo, che se lo contendono come un divo. In fondo abbiamo un direttore tecnico che è anche un personaggio. Un giorno lo abbiamo sorpreso a colloquio con dirigenti della squadra di sci russa. Erano venuti a chiedere consiglio per la preparazione dei loro campioni del futuro. Ma pensiamo al presente. Cerchiamo Gustavo Thoeni nella hall dell'albergo dagli azzurri. Da un lato, dietro uno sbarramento di tavoli, c'è Erwin Stricker che firma autografi. Il biondo «cavaliere» è scuro in volto. Probabilmente sta pensando a che avrebbe potuto fare se nella 'prima' manche non fosse andato piano. Comunque da una prova all'altra è riuscito a rimontare dal 14° al 6° posto. Così si è guadagnato definitivamente il ruolo di comunistista.

Arriva Thoeni. Dice che è raggiante è poco. La cameriera gli chiede se vuole un dolce. *«Prendo una fetta di torta».* «Quale?», replica la ragazza. *«Non importa, basta che sia torta».* Anche a tavola Gustavo è laconico. Non è colpa sua se è di poche parole.

«Gustavo — domandiamo — quando sei stato sicuro di vincere la gara?».

«Dopo la prima manche. Nella seconda ho fatto attenzione». La risposta suscita un po' di ilarità fra i presenti. Nessuno riusciva a immaginare Thoeni che discendeva per il ripido pendio del Piz Nair con precauzione.

«Ieri — gli diciamo — hai dichiarato che la medaglia di Sapporo e quella di St. Moritz hanno lo stesso valore. Sei ancora convinto di questo?».

«No. Ci ho ripensato. L'oro di ieri è più bello. Perché ho corso in famiglia».

«Pensi che il fatto si possa ripetere nello slalom speciale?».

«Può darsi. So che oltre a Hinterseer c'è anche Neureuther, ma i miei avversari più pericolosi sono sempre gli italiani».

A proposito della squadra azzurra bisogna dire che con i suoi successi comincia a crearsi antipatie. Ieri sera in un ristorante qualcuno ha tentato di provocarci: *«Peccato che nessun italiano sia caduto».* Ma la cattiveria ha lasciato il tempo che trovava. Noi eravamo troppo occupati a festeggiare le prime medaglie, d'oro e di bronzo. Soltanto qualcuno ha risposto: *«Questo non è che l'inizio».*

Cristiano Chiavegato

La Giordani ritenta in libera

DALL'INVIATO
St-Moritz, 5 febbraio.

La situazione della squadra italiana è eccellente. Gli azzurri hanno superato l'ostacolo della prima prova maschile brillantemente, continuando nella sequenza di successi iniziata nella specialità dello slalom gigante ai primi di gennaio. La vittoria che ha premiato Thoeni è completata dagli altri piazzamenti. Vuol dire che la squadra continua ad andare fortissimo e ha sempre l'uomo più in forma in ogni momento, pronto a vincere. Per la gara di ieri si può rimpiangere la manciata dei centesimi di secondo che giocano in nostro sfavore due volte. Gros è terzo rispetto a Hinterseer per soli 7 centesimi di secondo, mentre Stricker è sesto per un centesimo di secondo nei confronti di Pargaetzi.

Veniamo alle note positive. Thoeni ha vinto ed è ovviamente al settimo cielo. Gros ha superato il debutto mondiale in maniera disinvolta e promette di far fuoco e fiamme in slalom. Stricker infine ha trovato la convinzione per puntare al successo completo nella combinata.

Il futuro è rosso e potrebbe fornire una schiarita anche nel settore femminile, che torna alla ribalta per le due gare consecutive di domani e venerdì, libera e slalom. La Giordani è nettamente rinfrancata, sicura e decisa al punto da divertirsi a scendere forzando in libera.

Oggi la no-stop comincerà a svelare tanti misteri. Speriamo che siano misteri gioiosi per noi.

Giorgio Viglino

se hai bisogno di soldi
FID
ti apre la porta...
!subito!

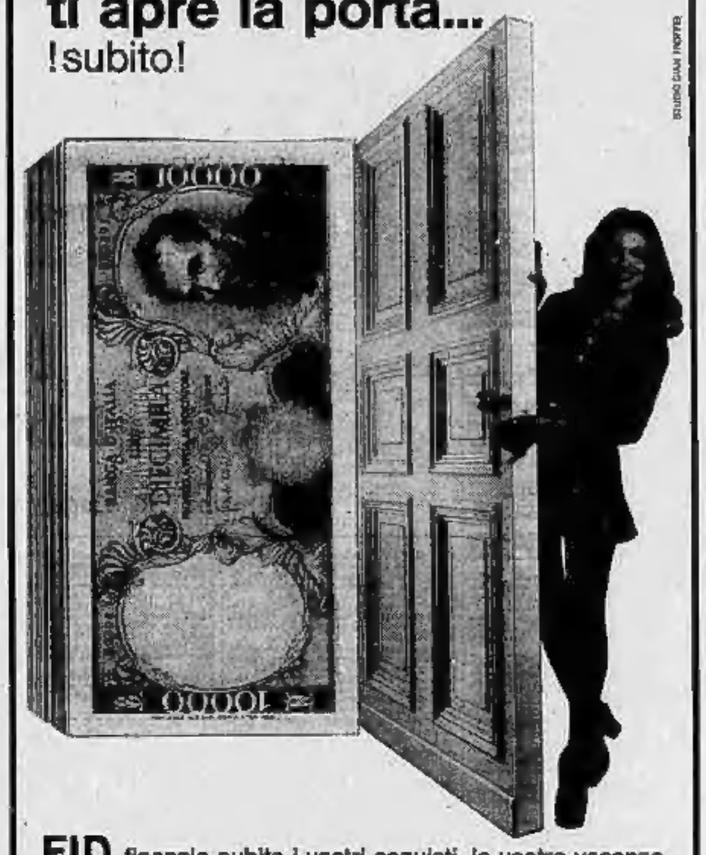

FID finanzia subito i vostri acquisti, le vostre vacanze, i vostri affari. E' la prima Società specializzata per finanziamenti su auto: basta portare il libretto della vostra automobile, anche se ipotecata, per ottenere subito un prestito.
FID... PRESTITO FATTO!
TORINO - VIA CERNAIA 18 - TEL. 542834 - 530445
ROMA - VIA DELLO STATUTO 44 - TEL. 734080 - 734090

un futuro calcolato!
(su calcolatori elettronici)
DIVENTA ANCHE TU
OPERATORE PROGRAMMATORE
PERFORATRICE IBM REGISTRATRICE NCR
Vieni in P.zza VITTORIO, 13. TEL. 65.66.66-65.66.70 Sarà il Computer stesso a fornirti le informazioni necessarie.
ISTITUTO MARIA VITTORIA
da 23 anni una scuola seria

Panatta e Tiriac ieri sera

IL BELLO E L'"ORSO,,

Grande spettacolo di tennis al "Palasport,,

Tre grandi protagonisti al Palasport: da sinistra Tiriac, Stilwell, Panatta (Foto Moisio)

Ion Tiriac, l'«orso dei Carpazi», aveva molto sofferto quando Ilie Nastase, sposatosi con la ricca ereditiera Dominique Grecia, aveva «divorziato» dal suo vecchio «pigmalione» e compagno di doppio. Tiriac aveva raccolto lo scugnizzo Ilie e ne aveva fatto un campione di prima grandezza nel mondo del tennis ed anche se qualche maligno diceva che ne aveva sfruttato la fama credeva di avere diritto ad un po' di riconoscenza. Invece, Nasty non volle più saperne. Lo scorso anno Tiriac avrebbe fatto pazzie per fare da guida agli azzurri in Coppa Davis ma il nuovo corso della Federtennis non lo volle. Ion passò al servizio degli spagnoli. Ma quando Orantes fu squalificato insieme a Panatta e Bertolucci dalle rispettive federazioni per il boicottaggio a Wimbledon fu licenziato e non venne a Torino con la Spagna del redivivo Santana superata dall'Italia «bis» di Barazzutti e Zugarelli. Ma Tiriac non perse l'idea di trovare un altro campione da lanciare nel grande «barnum» del tennis internazionale.

L'obiettivo fu presto centrato nel campione d'Italia Adriano Panatta. Un giocatore dai grandi mezzi ma dal morale non molto temprato ai sacrifici. Il patto venne raggiunto. Ora Adriano e Ion sono correggani di doppio per quattro mesi. Tutto il periodo del calendario internazionale riservato ai tornei del WCT. La dirompente vigoria atletica dell'italiano accoppiata alla furbizia, al mestiere, alla voglia di vincere del rumeno. I lineamenti delicati del campione d'Italia, idolo delle teen-agers di tutto il mondo, e la maschia virilità del romeno con qualche accenno di pancetta ma con una grinta da fare invidia ad un «tremendista» come Fausto Gardini.

A Torino, Panatta e Tiriac hanno fatto la loro prima uscita italiana in occasione della Targhe «Lancia-Marlboro». Ieri sera al Palasport hanno scatenato l'entusiasmo dei tremila presenti superando in modo molto netto la quotata formazione composta da Cox e Kamiwazumi. Questa sera dovranno giocare ancora meglio contro il doppio ispano-inglese di Gisbert e Taylor se vorranno raggiungere in finale lo scontro con la coppia numero uno del tabellone, quella composta dal negro Arthur Ashe e dall'altro statunitense Roscoe Tanner dal servizio vorticoso.

I due statunitensi si sono qualificati battendo la coppia italiana Bertolucci-Zugarelli che nonostante l'impegno e la buona prova fornita nulla ha potuto contro i più affiatati avversari. Ashe e Tanner in semifinale (questa sera a partire dalle ore 20 al Palasport) affronteranno gli inglesi Battrick e Stilwell che nell'incontro di apertura hanno superato la coppia composta dall'americano Stewart e dall'italiano Pietro Marzano che in extremis ha preso il posto di Tito Vasquez impossibilitato a raggiungere Torino. Domani sono in programma le finali, prima quella valevole per il terzo e quarto posto sempre al limite di due set vinti su tre, poi la finalissima per il primo e secondo posto al limite dei cinque set.

Rino Cacioppo

Giagnoni affronta i giornalisti

Domani (ore 10,30 al Filadelfia) i tecnici del Torino affrontano la squadra dei giornalisti sportivi dell'Ussi. I generali guidati da Giagnoni hanno messo in piedi una formazione di tutto rispetto, nella quale figurano parecchi nomi di alto livello: Cozza (il dottore, la cui partecipazione è ancora incerta), Ferretto, Candiani, Puia, Eliana, Giuseppe Bonetto, Rabiti, Federico Bonetto, Marchetto, Giagnoni, Santimaria III.

Arbitrerà l'incontro l'ex arbitro internazionale Piero Bonetto che i bene informati dicono in forma smagliante. Il nome del Bonetto è quindi già ampiamente presente ma anche Marcellino Bonetto (figlio del general-manager) vorrebbe un posto da titolare. Tra le riserve pronte a scendere in campo, il consigliere del Torino Perale che si è preparato con molto impegno.

ARBITRI — Un'interessante riunione si è svolta presso la sede arbitri di Alessandria, presenti il direttore di gara internazionale Gonella e il collega della sezione torinese Trona. Gonella si è intrattenuto a lungo con i colleghi alessandrini e l'incontro ha messo in risalto i problemi dei rapporti tra il centro e la provincia.

RECUPERO — L'Ovada giocherà domenica a Leini l'ultimo recupero del girone di andata. L'undici di Ferrero sarà privo dello squalificato Ferrando.

Judo e karaté di moda a Cuneo

CUNEO, 5 febbraio.

(g. d. m.) Due discipline sportive orientali, la judo e il karaté, stanno raccogliendo un inaspettato successo a Cuneo. E' stato costituito un club, «La Shotokan», che in brevissimo tempo ha raccolto oltre cento adesioni; non mancano anche alcune belle ragazze che a giudizio degli istruttori, i fratelli Lucignani e il maestro Miura Masaru, autentico giapponese, sono molto brave.

Nella prima assemblea dei soci è stato eletto il direttivo: presidente l'onorevole Mazzola, vice Paolo Lucignani, istruttori i maestri Fabio e Paolo Lucignani, Bruno Loro, Adalberto Lucignani, Gino Bracalente, Adalberto Rava.

Il sindaco di Cuneo, ospite dell'assemblea, ha assicurato che entro un anno il karaté e lo judo avranno una nuova più funzionale palestra per gli allenamenti che attualmente si svolgono in locali delle scuole elementari di corso Soleri. Negli ultimi mesi gli atleti del «Shotokan» di Cuneo hanno già ottenuto alcuni in incontri in diverse regioni italiane e ottenuto brillanti posizioni nel campionato italiano delle due specialità.

E' facile copiarci.
(Fuori.)

Ma è quello che sta dentro che fa di una GS un'auto diversa.
Non avete che da salire in macchina e provare.
Dal di dentro.
CONCESSIONARIA
FRANSCAR
C.SO VITT. EMANUELE 208 - C.SO SEBASTOPOLI 272
CITROËN GS

ECONOMICI

7 Offerte lavoro e impiego

(Continua da pag. 10)

AZIENDA metalmeccanica torinese primaria impresa assume operai addetti carpenteria metallica. Telefonare 337.302.

CABLATORI apparecchiature elettriche industriali cercasi. Telefonare 289.002.

CARPENTERIA meccanica cerca saldatori e carpentieri per ristrutturazione immediata. Preferibili ex idroelettrica, sinistra del Francese 158, Torino.

CARPENTIERI montatori serbatoi saldatori cercasi. Presentarsi: C.N.I. strada Pecetta 28 (piazza Manno).

CARROZZERIA Bifoglarin Ari cerca verniciatore. Telefonare 321.156.

CARTOTECNICA carta giovane volenteroso militesente magazziniere esperimentato. Telefonare 645.017.

CERCANSI giovani aiutanti subito idraulici. Telefonare 823.243.

CERCANSI tecnici tornitori-rettificatori di prima categoria e apprendisti. Telefonare 821.081.

CERCANSI intonacatori da lavoro esperti lavorazione lombra (nelle giornate) e con preventivi. Orzer, corso Raffaello 29.

CERCANSI per manutenzioni industriali saldatori carpentieri tubisti tornitori fresatori alesatrici. Telefonare 649.3276.

CERCANSI tubisti e aiutanti impianti riscaldamento. Telefonare 0123 20.36 Lanza Tor.

CERCASI addetti presso e saldatore ossiacetilenico prima seconda categoria, si offrono buone condizioni. Telefonare 450.159 Venaria.

CERCASI giovane 20-25enne pratico carpenteria meccanica con patente auto. Telefonare 537.453.

CERCASI operai prima seconda categoria carpentieri lavatori attrezzisti. Telefonare 230.822.

CERCASI operatore per torni automatici trimmandrini lungamente. Telefonare 780.1001.

CERCASI tornitori e fresatori di seconda categoria. Presentarsi o telefonare in via Magenta n. 9 - Collegno. Telefono 726.751.

CERCO manovale muratore o aiutomuratore. Telefonare 593.171.

CERCO tuttofare (ma anche coppia) servizio. Telefono 638.787.

CUOCA (anche fissa oppure giornaliera fino 21.30 cercano coniugi già con personale domestico). Massimo trattamento. Solo referenze recenti e controllabili. Telefonare 657.149.

DITTA distribuzione a domicilio cerca personale età 20-30 Esonero age gravevoli, buono già praticabile. Tel. 243.301 - 241.673.

DITTA elettronica cerca operai pratici lavorazione circuiti stampati addetti montaggi parlevoli montaggi elettronici elementari operai. Telefonare 347.218 ore ufficio.

DOMESTICA fissa referenziata coniugi cercasi sistemazione domiciliare, stipendio oltre contumalità mensile. Telefonare 676.182

ELETTRAUTO per manovrazione autoscuri assume indubbia montaggio 20, ma Madonna di Campagna. Scrivere «Pubblikompass 105 — 10100 Torino».

ELETTRICISTA giovane con nozioni teoriche pratiche impianti stabilimento ricerca regola calenda certezze. Telefonare 519.894.

ELETTRICISTA installatore montatore manutenzione 2 cat. cerca Arlechinopoli, corso Vercelli 301, telefono 361.1726.

ELETTRICISTI impianti civili 16-18 anni già pratici cercasi. Telefonare 443.253 ore 18-19.

ELETTRICISTI qualificati impianti industriali cercasi. Telefonare 289.902.

FAMIGLIA signorile due persone cerca cameriere esperta referenziata ottimo trattamento. Telefonare 519.350.

FAMIGLIA tre persone anziane cerca coppia tuttofare referenziata ore 8-13 giornaliere. Telefonare 357.231.

FOTOLITO cerca apprendista o operatore giovane. Telefonare 835.425.

FRENDO meccanica Cascine Vica cerca giovane diploma operatore prima. Presentarsi via Lago n. 20 Cascine Vica.

FRESATORI esperti prima categoria assume industria costruzioni stampi precisione. Telefonare 757.248.

FRESATORI prima categoria verticale capaci assieme industria costruzione stampi precisione. Telefonare 753.548.

FRESATORI 1) categoria licenza media 2) categoria militesenti max 28 anni disposti corsi per lavorazioni su macchine a controllo numerico cercasi. Telefonare 675.512

FUCHISTA per fornace laterizi cercasi. Telefonare 909.0122 ore ufficio.

GALILEO FERRARIS

Riceve giovani anche senza titolo di studio, da avviare alla professione di elettricisti industriali cablatori, previo corso pratico. Offerte straordinarie borse e guadagno. Per colloquio attivare premesso: G. Ferraris, via S. Francesco d'Assisi 22 - Torino, o telefonare 311.094.

HOTEL Atlantic Lungaretta Riviera cerca per prossima stagione maggio settembre cuoco - cameriera - cameriere - donna per piani e stiratrice. Telefonare 0182 44.041.

IMPORTANTE azienda metalmeccanica ricerca addetti macchine per pressofusione e rettifica cilindri. Lavoro a turni. Telefonare 369.136 interno 37.

IMPORTANTE azienda metalmeccanica ricerca saldatori ossiacetilenici prima categoria. Telefonare 218.4122

IMPORTANTE complesso assume collaudatori prima e seconda categoria. Presentarsi Cipe, Settimo Torinese, sito da 2. Giorgio 22.

IMPIEGA cerca operai pena garzia categoria per carrieri di Gruglisco, Brusasco, Cavagnolo, telefonare al 305.022 e preventivi Ing. Bertodo, via Don Borio 16 Gruglisco.

IMPRESA edile cerca giovane serietà pratica rimborsabili. Telefonare 340.971 - 519.068.

INDUSTRIA meccanica zona Lanzano cerca tecnicità accurata terza categoria. Scrivere: «Pubblikompass 6692 10100 Torino».

INDUSTRIA metalmeccanica in Torino ricerca un addetto immagazzinaggio a preparazione paghe prima, un manovale per lavori generici. Livello retribuitivo di pieno interesse e caminamento per le effettive capacità. Presentarsi via De Sanctis 27.

INDUSTRIA metalmeccanica assume operai addetti macchine grosse addette carpenteria metallica. Telefonare 337.302.

LA ditta pulitrice modelli «Taraimolale», str. Mongano 34, Ciusalfy T.se (Torino), cerca disegnatori parametrici. Telefonare 011 982.408.

LA Oar-Scaiassaier s.p.a. per la nuova sezione di Robbiamonero assume operai specializzati per montaggio piattaforme e carpenteria pesante. Richiedesi pratica in saldatura elettrica ossiacetilenica, si offre stabilità lavoro con buona remunerazione. Inviare domanda manoscritta a: «Publikompass 7152 — 10100 Torino».

OPERAI comuni industria mobili metallici. Presentarsi ore ufficio: Mobilferrosa S.p.A., via Ribliana 115, Torino.

OPERAI comuni industria mobili metallici. Presentarsi ore ufficio: Mobilferrosa S.p.A., via Ribliana 115, Torino.

OPERAI generici cerca industria metalmeccanica presentarsi ore ufficio Grubliasco, via Perosi 102.

OPERAIE giovanissime e apprendiste elettriche - elettroniche - femminili Full, via Serrano 6 angolo Muninervo 100. Telefonare 521.371.

PALETTI grezzi per manovrati assumi industria metallurgica per movimentazione materiale. Scrivere: «Publikompass 194 — 10100 Torino».

PELLICCERIA Pudemi piazza Solferino 10 assume abile macchinista e apprendista presentarsi o telefonare 547.125.

PER fattoria ville alta parco Brianza vicinissimo Milano, abbiamo settantacinque adulti, assumesi gruppo familiare coppia sposa unica e 2 ragazze. Cacciatelli custoa villetta, guardarobe, servizio tavola, pulizia camere, mantenimento e cura cavalli, alsatico, animali domestici. Offresi trattamento globale 450 mila mensili, assicurazione indispensabile aiuto per cacciatori, inizi moderni comforts. Necessita profonda conoscenza davesi ci lingua signorile ed servizio. Scrivere segnalando referenze ed eventuali posti occupati a: «Publikompass 703 — 10100 Torino».

PERSONALE addetti presso e saldatore ossiacetilenico prima seconda categoria, si offrono buone condizioni. Telefonare 450.159 Venaria.

RISTORANTE cerca giovane per lavori sala cucina e donna guardaroba per mattina cameriera, corso Francia 318.

SIGNORE fine ditta serissima offre assistita vera remunerazione anche pochie ore al giorno. Scrivere: «Pubblikompass 104 — 10100 Torino».

STABILIMENTO zona Settimo cerca terzisti per stessioni. Telefonare ore ufficio 340.300.

TUTTOFARE fissa cercasi da famiglia sola anziana. Telefonare 388.323.

TUTTOFARE fissa, eventualmente coppia, cercasi referenziata, pernottante. Offresi ottimo trattamento e alloggio indipendente, villa collinare. Telefonare 504.284.

TUTTOFARE fissa o giornata cercasi zona precollinare Cavoretto, trattamento familiare. Telefonare 631.484.

TUTTOFARE fissa o a giornata cercasi. Presentarsi A.E.T.I. via Lamarmora 20 Torino.

URGENTE cercasi autisti patente D-E linea-circuito viaggi giornalieri ed autisti patente C pratici città. Telefonare 481.655.

commessi, baristi

CERCASI abile commessa referenziata esperta corredino calze consultarla. Telefonare 546.705.

CERCASI abilitazione commesse calzature. Telefonare dopo le ore 20 280.345.

CERCASI commesse pratiche confezioni maglieria biancheria camiceria, pratiche donna bambino. Telefonare 752.942.

COMMESSO conoscenza abbigliamento confezione esperienziati ambo i sessi tipo qualificata società. Telefonare 287.757.

SOCIETA' diffusione confezioni assume venditore diretto interno esterno uomo mezza pratico. Telefonare 237.844.

impiegati

A.A.A.

per inserimento nel proprio organico commerciale, data notevole esperienza, distinture di stabilimenti residenti in Torino ed eventi segnalati requisiti. Età massima 25 anni, preferita, diplomati, ragazzi senza servizio, preferibilmente che assolvano. Presentarsi dalle ore 9 alle 12 e dalle 15 alle 18, via Sacchi 101, terzo piano, scala sinistra, ingresso cortile.

ASSUMO ambosessi maggiorenni culture superiore lavoro a tempo pieno non si vendono libri alti guadagni. Telefonare sagl 346.930.

AZIENDA metalmeccanica torinese primaria importanza settore disegnatori impiegata zona Madonna di Campagna. Scrivere: «Publikompass 134 — 10100 Torino».

OPERAI generici cerca industria metalmeccanica presentarsi ore ufficio Grugliasco, via Perosi 102.

OPERAIE giovanissime e apprendiste elettriche - elettroniche - femminili Full, via Serrano 6 angolo Muninervo 100. Telefonare 521.371.

PALETTI grezzi per manovrati assumi industria metallurgica per movimentazione materiale. Scrivere: «Publikompass 194 — 10100 Torino».

PELLICCERIA Pudemi piazza Solferino 10 assume abile macchinista e apprendista presentarsi o telefonare 547.125.

PER fattoria ville alta parco Brianza vicinissimo Milano, abbiamo settantacinque adulti, assumesi gruppo familiare coppia sposa unica e 2 ragazze. Cacciatelli custoa villetta, guardarobe, servizio tavola, pulizia camere, mantenimento e cura cavalli, alsatico, animali domestici. Offresi trattamento globale 450 mila mensili, assicurazione indispensabile aiuto per cacciatori, inizi moderni comforts. Necessita profonda conoscenza davesi ci lingua signorile ed servizio. Scrivere segnalando referenze ed eventuali posti occupati a: «Publikompass 703 — 10100 Torino».

RISTORANTE cerca giovane per lavori sala cucina e donna guardaroba per mattina cameriera, corso Francia 318.

SIGNORE fine ditta serissima offre assistita vera remunerazione anche pochie ore al giorno. Scrivere: «Pubblikompass 104 — 10100 Torino».

STABILIMENTO zona Settimo cerca terzisti per stessioni. Telefonare ore ufficio 340.300.

TUTTOFARE fissa cercasi da famiglia sola anziana. Telefonare 388.323.

TUTTOFARE fissa, eventualmente coppia, cercasi referenziata, pernottante. Offresi ottimo trattamento e alloggio indipendente, villa collinare. Telefonare 504.284.

TUTTOFARE fissa o giornata cercasi zona precollinare Cavoretto, trattamento familiare. Telefonare 631.484.

TUTTOFARE fissa o a giornata cercasi. Presentarsi A.E.T.I. via Lamarmora 20 Torino.

URGENTE cercasi autisti patente D-E linea-circuito viaggi giornalieri ed autisti patente C pratici città. Telefonare 481.655.

commessi, baristi

CERCASI abile commessa referenziata esperta corredino calze consultarla. Telefonare 546.705.

CERCASI abilitazione commesse calzature. Telefonare dopo le ore 20 280.345.

CERCASI commesse pratiche confezioni maglieria biancheria camiceria, pratiche donna bambino. Telefonare 752.942.

COMMESSO conoscenza abbigliamento confezione esperienziati ambo i sessi tipo qualificata società. Telefonare 287.757.

SOCIETA' diffusione confezioni assume venditore diretto interno esterno uomo mezza pratico. Telefonare 237.844.

impiegati

A.A.A.

per inserimento nel proprio organico commerciale, data notevole esperienza, distinture di stabilimenti residenti in Torino ed eventi segnalati requisiti. Età massima 25 anni, preferita, diplomati, ragazzi senza servizio, preferibilmente che assolvano. Presentarsi dalle ore 9 alle 12 e dalle 15 alle 18, via Sacchi 101, terzo piano, scala sinistra, ingresso cortile.

ASSUMO ambosessi maggiorenni culture superiore lavoro a tempo pieno non si vendono libri alti guadagni. Telefonare sagl 346.930.

AZIENDA metalmeccanica torinese primaria importanza settore disegnatori impiegata zona Madonna di Campagna. Scrivere: «Publikompass 134 — 10100 Torino».

AZIENDA metalmeccanica 200 dipendenti ricerca per ufficio manodopera persona sperta 25-30 anni a cui affidare progressivamente la responsabilità del settore; l'inquadramento iniziale è al quinto livello. L'azienda si trova in Moncalieri. Telefonare 641.453 - 686.613 ore 8-12, 14-18.

BERRY maxima cuoiera e fattorino. Referenze impeccabili. Indirizzare offerte dettagliate via Roma 33, Torino.

BERRY massimo cuoiera qualificata esperta, indirizzare offerte dettagliate via Roma 33, Torino.

CANTANTI chitarristi cercansi impegnativa festiva) nazionale discografica. Telefonare 657.225 dalle ore 15 alle ore 19).

CERCO un responsabile neanche conoscenza ed un abile ufficio acquisti veramente in grande esperimenti esteri esperienziati direttamente affermati giovani di moderna vendita. Telefonare 287.737.

CONTABILE cassiera giovane referenziata assume subito agenzia assicurazioni Selvaggio, via Guarini 4.

CTM ditta Torino 37 Moncalieri cerca un ragioniere militesente pratica contabilità aziendale partita doppia. Una impiegata pratica paghe e contributi. Telefonare 641.486.

DISEGNATORE edile peritato cercasi. Telefonare 745.481 ore 9-12.

DISEGNATORE giovane progettista esperienza quadriennale ufficio tecnico cerca industria costruzione macchine utensili. Rispondere: Selezione Personale, telefono 510.452.

DIRIGENTE propettista direttore commerciale piccoli elettrodomestici esperienza mercati lavorazione dinamico volenteroso cinquantenne max automunito. Ottimo trattamento e sviluppo indipendente, villa collinare. Telefonare 504.284.

DITTA costruttrice macchine speciali assume elevata propensità. Telefonare 323.134

DITTA tecnico-commerciale ricerca geometra o perito edile capace volenteroso massima serietà assume. Massimissima riservatezza assicurata. Scrivere: «Publikompass 5300 — 10100 Torino».

DITTA trasporti cerca impiegato praticissimo ufficio specialista inserzioni telefoniche clienti. Telefonare 241.790 - 242.669-78 signor Volgarino.

GIORNALE assume collaboratrice redazionale capace lavoro redazionale. Scrivere Casella postale n. 47 — 28044 Stresa (Novara).

IMPORTATORE di tappeti cerca persone disposte impresa customerizzi, max vendissime, millesaresto, esperienza biennale contabilità aziendale, inviare curriculum dettagliato a: «Publikompass 7178 — 10100 Torino».

INCARICATI società elettrocosmetici assume responsabile magazzino esperto dinamico referenziatissimo. Scrivere dettagliando a: «Publikompass 9629 — 10100 Torino».

LEI è attivo e dinamico, con doti organizzative e promozionali? Se stimo di lavorare che stiamo cercando ci telefoni al 687.147.

MEDIA industria meccanica cerca signore signorine provvisto esperienza servizio telefonico addetta similare. Necessitano di una buona esperienza tecnico professionale. Rortunatissi Società Selezione Personale, telefonare 510.452.

MEDIA industria metalmeccanica assume capo servizio personale esperto selezione massassime negli contributi e medicinali sindacali. Scrivere dettagliando esperienza a: «Publikompass 6630 — 10100 Torino».

PAGHE e contributi impiegata esperta cerca media azienda Madonna di Campagna. Scrivere: «Publikompass 192 — 10100 Torino».

PERITO elettrotecnico preferibile impiegato assume azienda impianti elettrici da inserire in ufficio tecnico. Presentarsi via Scarnafigi 25, Torino.

PRIMARIA azienda metalmeccanica ricerca assume operatori esplosadra, «i» cacciaperlo per scrivere manoscritto le parti di corrispondenza. Scrivere: «Publikompass 6630 — 10100 Torino».

RAGIONIERE giovane millesarette esperienza azienda zona Madonna di Campagna cerca per inserimento contabilità generale. Scrivere: «Publikompass 192 — 10100 Torino».

RAGIONIERE 25-24enne ricerca media industria. Il candidato dovrà dimostrare ottima preparazione ragioneristica maturata presso grandi industrie ma poco piccole aziende. Dovrà dimostrare perfettamente tutte le registrazioni contabili relative ad una industria. Richiedesi personalità, capacità, lavoro di tutto autonomo. Assicurasi ottimo stipendio. Telefonare 230.125 ore 13-15 e 19-20.

RAGIONIERE/A pluriennale esperienza fatturazione contabilità generale iva analitica cerca azienda commerciale zona Vittorio (immediata) per macchina elettrocontabile. Telefonare 355.158 ore ufficio.

RAGIONIERE aiuto contabile cerca impiego impresa customerizzi, max vendissime, millesaresto, esperienza biennale contabilità aziendale, inviare curriculum dettagliato a: «Publikompass 7178 — 10100 Torino».

RECLETARIO/A d'ufficina aiuto magazzino azienda metalmeccanica savone. Telefonare 344.581 - 345.379.

SOCIETA' sede Torino assume giovane preferibile diplomatoressa per vendita in esclusiva provincia Torino (materiali per edilizia, polyvolle fotografia, cosmetici portafogli clienti), ottime provvigioni ed ambiente sereno. Scrivere: «Publikompass 137 — 10100 Torino».

STABILIMENTO in Gualdasco assume operaio addetto centralino telefonico e controllo fatture. Scrivere dettagliato a: «Publikompass 86 — 10100 Torino».

tecnici

ELETTROTECNICO per montaggio e collaudo apparecchiature elettronolitiche di alunto viaggiare Italia e estesi cerca azienda con sede a Druento. Inviare curriculum dettagliato a: «Publikompass 7196 — 10100 Torino».

LABORATORIO riparazioni elettroniche radio Tv cerca tecnici per subitorio cilani. Telefonare 259.535 ore 9-12 15-20.

8 Rappresentanti

AFFERMATA industria abbigliamento maglio cerca per Piemonte rappresentante veramente introdotto negozi specializzati e camicci. Scrivere: «Publikompass 73 — 20123 Milano».

AGENTE importante industria per vendita specialità decapeggiate pulitrici materiali cerca società necessaria conoscenza trattazione referenziare. Scrivere: «Publikompass 5521 — 10100 Torino».

DITTA rappresentanza maglieria cerca addetti italiani cerca abile ed esperto viaggiatore per promozione vendita in varie librerie del Piemonte. Preferite distinguitissime zone personali a: «Publikompass 110 — 10100 Torino».

GRAPPA Piave dilla Landy Frares assume agente zona Torino città. Telefonare ore) 722.523 ore ufficio.

10 Prestazioni consulenze

CONTABILITA' aziendale amministrativa e di magazzino tenuta libri iva paga sociali. Telefono 368.198.

SOCILTA' cerca legale in sede per ricupero crediti, garantito minimo mensile. Tempo occupato circa 4 ore settimanali. Telefonare 693.062 - 693.812.

TUTTOFARE fissa cercasi da famiglia sola anziana. Telefonare 388.323.

TUTTOFARE fissa, eventualmente coppia, cercasi referenziata, pernottante. Offresi ottimo trattamento e alloggio indipendente, villa collinare. Telefonare 504.284.

TUTTOFARE fissa o giornata cercasi zona precollinare Cavoretto, trattamento familiare. Telefonare 631.484.

TUTTOFARE fissa o a giornata cercasi. Presentarsi A.E.T.I. via Lamarmora 20 Torino.

URGENTE cercasi autisti patente D-E linea-circuito viaggi giornalieri ed autisti patente C pratici città. Telefonare 481.655.

commessi, baristi

CERCASI abile commessa referenziata esperta corredino calze consultarla. Telefonare 546.705.

CERCASI abilitazione commesse calzature. Telefonare dopo le ore 20 280.345.

CERCASI commesse pratiche confezioni maglieria biancheria camiceria, pratiche donna bambino. Telefonare 752.942.

COMMESSO conoscenza abbigliamento confezione esperienziati ambo i sessi tipo qualificata società. Telefonare 287.757.

SOCIETA' diffusione confezioni assume venditore diretto interno esterno uomo mezza pratico. Telefonare 237.844.

impiegati

A.A.A.

per inserimento nel proprio organico commerciale, data notevole esperienza, distinture di stabilimenti residenti in Torino ed eventi segnalati requisiti. Età massima 25 anni, preferita, diplomati, ragazzi senza servizio, preferibilmente che assolvano. Presentarsi dalle ore 9 alle 12 e dalle 15 alle 18, via Sacchi 101, terzo piano, scala sinistra, ingresso cortile.

ASSUMO ambosessi maggiorenni culture superiore lavoro a tempo pieno non si vendono libri alti guadagni. Telefonare sagl 346.930.

AZIENDA metalmeccanica torinese primaria importanza settore disegnatori impiegata zona Madonna di Campagna. Scrivere: «Publikompass 134 — 10100 Torino».

AZIENDA metalmeccanica 200 dipendenti ricerca per ufficio manodopera persona sperta 25-30 anni a cui affidare progressivamente la responsabilità del settore; l'inquadramento iniziale è al quinto livello. L'azienda si trova in Moncalieri. Telefonare 641.453 - 686.613 ore 8-12, 14-18.

BERRY maxima cuoiera e fattorino. Referenze impeccabili. Indirizzare offerte dettagliate via Roma 33, Torino.

BERRY massimo cuoiera qualificata esperta, indirizzare offerte dettagliate via Roma 33, Torino.

CANTANTI chitarristi cercansi impegnativa festiva) nazionale discografica. Telefonare 657.225 dalle ore 15 alle ore 19).

CERCO un responsabile neanche conoscenza ed un abile ufficio acquisti veramente in grande esperimenti esteri esperienziati direttamente affermati giovani di moderna vendita. Telefonare 287.737.

CONTABILE cassiera giovane referenziata assume subito agenzia assicurazioni Selvaggio, via Guarini 4.

CTM ditta Torino 37 Moncalieri cerca un ragioniere militesente pratica contabilità aziendale partita doppia. Una impiegata pratica paghe e contributi. Telefonare 641.486.

DISEGNATORE edile peritato cercasi. Telefonare 745.481 ore 9-12.

DISEGNATORE giovane progettista esperienza quadriennale ufficio tecnico cerca industria costruzione macchine utensili. Rispondere: Selezione Personale, telefono 510.452.

DIRIGENTE propettista direttore commerciale piccoli elettrodomestici esperienza mercati lavorazione dinamico volenteroso cinquantenne max automunito. Ottimo trattamento e sviluppo indipendente, villa collinare. Telefonare 504.284.

DITTA costruttrice macchine speciali assume elevata propensità. Telefonare 323.134

DITTA tecnico-commerciale ricerca geometra o perito edile capace volenteroso massima serietà assume. Massimissima riservatezza assicurata. Scrivere: «Publikompass 5300 — 10100 Torino».

DITTA trasporti cerca impiegato praticissimo ufficio specialista inserzioni telefoniche clienti. Telefonare 241.790 - 242.669-78 signor Volgarino.

GIORNALE assume collaboratrice redazionale capace lavoro redazionale. Scrivere Casella postale n. 47 — 28044 Stresa (Novara).

IMPORTATORE di tappeti cerca persone disposte impresa customerizzi, max vendissime, millesaresto, esperienza biennale contabilità aziendale, inviare curriculum dettagliato a: «Publikompass 7178 — 10100 Torino».

INCARICATI società elettrocosmetici assume responsabile magazzino esperto dinamico referenziatissimo. Scrivere dettagliando a: «Publikompass 9629 — 10100 Torino».

LEI è attivo e dinamico, con doti organizzative e promozionali? Se stimo di lavorare che stiamo cercando ci telefoni al 687.147.

MEDIA industria metalmeccanica assume capo servizio personale esperto selezione massassime negli contributi e medicinali sindacali. Scrivere dettagliando esperienza a: «Publikompass 6630 — 10100 Torino».

PAGHE e contributi impiegata esperta cerca media azienda Madonna di Campagna. Scrivere: «Publikompass 192 — 10100 Torino».

PERITO elettrotecnico preferibile impiegato assume azienda impianti elettrici da inserire in ufficio tecnico. Presentarsi via Scarnafigi 25, Torino.

PRIMARIA azienda metalmeccanica ricerca assume operatori esplosadra, «i» cacciaperlo per scrivere manoscritto le parti di corrispondenza. Scrivere: «Publikompass 6630 — 10100 Torino».

RAGIONIERE giovane millesarette esperienza azienda zona Madonna di Campagna cerca per inserimento contabilità generale. Scrivere: «Publikompass 192 — 10100 Torino».

RAGIONIERE 25-24enne ricerca media industria. Il candidato dovrà dimostrare ottima preparazione ragioneristica maturata presso grandi industrie ma poco piccole aziende. Dovrà dimostrare perfettamente tutte le registrazioni contabili relative ad una industria. Richiedesi personalità, capacità, lavoro di tutto autonomo. Assicurasi ottimo stipendio. Telefonare 230.125 ore 13-15 e 19-20.

RAGIONIERE/A pluriennale esperienza fatturazione contabilità generale iva analitica cerca azienda commerciale zona Vittorio (immediata) per macchina elettrocontabile. Telefonare 355.158 ore ufficio.

RAGIONIERE aiuto contabile cerca impiego impresa customerizzi, max vendissime, millesaresto, esperienza biennale contabilità aziendale, inviare curriculum dettagliato a: «Publikompass 7178 — 10100 Torino».

RECLETARIO/A d'ufficina aiuto magazzino azienda metalmeccanica savone. Telefonare 344.581 - 345.379.

SOCIETA' sede Torino assume giovane preferibile diplomatoressa per vendita in esclusiva provincia Torino (materiali per edilizia, polyvolle fotografia, cosmetici portafogli clienti), ottime provvigioni ed ambiente sereno. Scrivere: «Publikompass 137 — 10100 Torino».

STABILIMENTO in Gualdasco assume operaio addetto centralino telefonico e controllo fatture. Scrivere dettagliato a: «Publikompass 86 — 10100 Torino».

tecnici

ELETTROTECNICO per montaggio e collaudo apparecchiature elettronolitiche di alunto viaggiare Italia e estesi cerca azienda con sede a Druento. Inviare curriculum dettagliato a: «Publikompass 7196 — 10100 Torino».

LABORATORIO riparazioni elettroniche radio Tv cerca tecnici per subitorio cilani. Telefonare 259.535 ore 9-12 15-20.

8 Rappresentanti

AFFERMATA industria abbigliamento maglio cerca per Piemonte rappresentante veramente introdotto negozi specializzati e camicci. Scrivere: «Publikompass 73 — 20123 Milano».

AGENTE importante industria per vendita specialità decapeggiate pulitrici materiali cerca società necessaria conoscenza trattazione referenziare. Scrivere: «Publikompass 5521 — 10100 Torino».

DITTA rappresentanza maglieria cerca addetti italiani cerca abile ed esperto viaggiatore per promozione vendita in varie librerie del Piemonte. Preferite distinguitissime zone personali a: «Publikompass 110 — 10100 Torino».

GRAPPA Piave dilla Landy Frares assume agente zona Torino città. Telefonare ore) 722.523 ore ufficio.

10 Prestazioni consulenze

CONTABILITA' aziendale amministrativa e di magazzino tenuta libri iva paga sociali. Telefono 368.198.

SOCILTA' cerca legale in sede per ricupero crediti, garantito minimo mensile. Tempo occupato circa 4 ore settimanali. Telefonare 693.062 - 693.812.

11. Baby sitter offerte

RAMBINAIA giovane abile referenziata per 2 bambini piccoli cerca famiglia con domestica. Telefonare 548.531.

FAMIGLIA già con aiuto domestica cerca signorina fissa referenziata per custodia bimbi 3 anni e 8 mesi. Telefonare ore ufficio 830.342 870.330.

15 Autovetture

A.A. AUTORELOGIO corso Belgio 179 vasto assortimento usato e nuova pronta consegna anche salvo saldo pariletto.

A.A. FIAT compro occasioni 500, 850, 127, 128, 124, 132, qualsiasi assortimento. Giacomin 1 anno con tagliando, permute, rateazioni. Corso Cosenza 22, telefono 367.519.

A. ATTENTI attenzione clientela chiunque deve rottare la nuova vettura compiendo la specifica applicata al 20% rivolgendovi Silvestre 33, Moncalieri (el), pagamento consenti cumpertanto qualsiasi automobile.

A. AUTOBENGASI, via Genova 201 (angolo via Cumiana), occasioni Fiat Lancia Alfa Simca impossessi selezionate vendiamo lunzendo senza anticipo.

ACQUISTIAMO automobili, camioncini vendiamo garantiamo valutazioni più. Corso Siracusa 31.

ALFA Sud, corso G. Cesare 202, tel. 203.750, gallne Rabani, Rudolfi, Ascona, Manta, Commodore GSE '73, Alfetta '72, 124 Special '70 e '71, Fiat 124 '73, 128 '73, Simca 1000 '70, Furgone Peugeot '71 Diesel, Volkswagen furgone '72.

AMI super Citroen 1000 il miglior CONSIGLIO automobilistico dell'anno solamente L. 1 milione 490 mila su strada. Pra e inconfondibile comprarai. Parcheggio immediatamente. Fratelli corso V. Emanuele 200, corso Sebastopoli 272.

ATTENZIONE agli pochi annunci truccato delle eccezionali occasioni di appartamenti per investimenti redditizi o proprio abitazione appositissimi.

CASALEGNO & C.
corso R. Margherita 7, tel. 685.962 - 832.904.

CASABIANCA propone recentissimi fuoriuscite 3 anni libero in corso Ordinario 290 litri 10 milioni contanti e 10 milioni mutuo fondiario e dilazioni. Telefonare 531.510 - 511.308.

CASABIANCA vende ricente camera e tinello in corso Siracusa al prezzo affare di 6 milioni contanti e 6 milioni 500 mila rimodulazione dilazionabili. Telefonare 531.008 - 531.310.

CASABIANCA vende miniallogg. corso Casa Madonna di Campagna ampia stagione camera 4 milioni 100 mila dilazionabili. Telefonare 531.008 - 531.310.

CORSO Duca Abruzzi 2 camere cucina servizi, spaziosissimi ottimo portafoglio, facilitazioni. Testimoniali, 542.560.

CORSO Firenze 19 vendiamo direttamente alloggi ana due tre camere e servizi, accorpati, facilitazioni pagamento, mutuo San Paolo. Rivolgersi portineria oppure telefonare 513.965.

CORSO Peschiera alloggi ottimo rientramento terzo piano alto da 7 milioni 800 mila dilazionabili. L'immobiliare 501.666.

CROCETTA appartamento libero 3 camere tinello servizi 11 milioni 400 mila dilazionabili. L'immobiliare 505.666.

CROCETTA corso De Nicola appartamento signorile nono piano ascensore soleggiato ampia vista salone, una camera, cucina, tripli servizi, ampi ripostigli, ma 390, sopraelevato terrazzo mq 500 di cui mq 60 coperti con servizio, vuoto. (15 milioni. Telefonare 590.887 - 501.724.

DRUENTO 2 alloggi liberi stessi stabile camere tinello servizi 2 milioni 700 mila contanti 6 milioni 300 mila dilazioni. Blocco 17 milioni occasione.

CASALEGNO & C.
corso R. Margherita 7, 685.962 - 832.904.

FAMIGLIA Ligure proprietà trasferimento Torino acquista appartamento immediato 3-4 vani anche libero 75. Telefonare 519.350.

PRIVATO acquista in contanti alloggi nuova vendita costruzione purchè liberi. Telefonare 537.215 - 517.890.

PRIVATO da privati acquista alloggi zone villegia Torino cintura massima valutazione contanti. Telefonare 774.889.

SOCIETA' immobiliare acquista stabile zona in Torino e Piemonte di qualsiasi dimensione. Pagamento contanti. Assicura massima riservatezza. Scrivere: «Publikompass 429 — 10100 Torino».

19 Vendita alloggi

ADIACENTE corso Belgio e Regina recentissima costruzione via Montegrotto 44 camera cucina servizi, 2 camere cucina servizi, 3 camere cucina servizi, possibilità garantito alto mutuo fondiario disponibilità negozi e laboratori liberi. Union Case, 532.781 - 519.904.

ADIACENTE corso Francia in zona servitissima recente costruzione terzo balcone ascensore camera cucina 2 milioni 100 mila all'acquisto 4 milioni 900 mila dilazionabili. 2 camere tinello servizi 3 milioni 600 mila all'acquisto, 6 milioni 200 mila dilazionabili, 3 camere tinello servizi 4 milioni all'acquisto 7 milioni 400 mila dilazionabili. Bassi fabbricati uso box, magazzini, laboratori. Pervenute nel posto. Union Case 533.904 - 532.781 - 533.504.

ADIACENTE corso Sebastopoli, via Legnano 44 recenti lusi confortevole camera tinello cucinino servizi 2 milioni 250 mila all'acquisto 3 milioni 250 mila mutuo fondiario 2 camere tinello cucinino servizi 3 milioni 500 mila all'acquisto 5 milioni mutuo fondiario. Union Case. 533.904 - 532.781.

ALLA Barriera Milano libero 4 vani accessorio cortile lungo 27 milioni 500 mila dilazionabili. L'immobiliare 503.666.

ALLOGGIO libero vendesi piazza Vittorio 350 mq abitabilità vetustà ufficio salone 5 camere cucina pranzo 2 servizi soppalco con 2 camere richiesta 21 milioni trattabili. Telefonare 682.321.

APPARTAMENTI in villa splendido posizione ultimi 3-4 camere salone cucinini riservati. Panoramicissimo 3/10 Valsalice.

APPARTAMENTO zona S. Paolo 3 vani accessori servizi luogo piano alto 8 milioni 900 mila trattabile interessantissimo. L'immobiliare 503.666.

ATTENZIONE agli pochi annunci truccato delle eccezionali occasioni di appartamenti per investimenti redditizi o proprio abitazione appositissimi.

CASALEGNO & C.
corso R. Margherita 7, 685.962 - 832.904.

CASABIANCA propone recentissimi fuoriuscite 3 anni libero in corso Ordinario 290 litri 10 milioni contanti e 10 milioni mutuo fondiario e dilazioni. Telefonare 531.510 - 511.308.

CASABIANCA vende ricente camera e tinello in corso Siracusa al prezzo affare di 6 milioni contanti e 6 milioni 500 mila rimodulazione dilazionabili. Telefonare 531.008 - 531.310.

CASABIANCA vende miniallogg. corso Casa Madonna di Campagna ampia stagione camera 4 milioni 100 mila dilazionabili. Telefonare 531.008 - 531.310.

CORSO Duca Abruzzi 2 camere cucina servizi, spaziosissimi ottimo portafoglio, facilitazioni. Testimoniali, 542.560.

CORSO Firenze 19 vendiamo direttamente alloggi ana due tre camere e servizi, accorpati, facilitazioni pagamento, mutuo San Paolo. Rivolgersi portineria oppure telefonare 513.965.

CORSO Peschiera alloggi ottimo rientramento terzo balcone ascensore camera cucina 2 milioni 100 mila all'acquisto 4 milioni 900 mila dilazionabili. 2 camere tinello servizi 3 milioni 600 mila all'acquisto, 6 milioni 200 mila dilazionabili, 3 camere tinello servizi 4 milioni all'acquisto 7 milioni 400 mila dilazionabili. Bassi fabbricati uso box, magazzini, laboratori. Pervenute nel posto. Union Case 533.904 - 532.781 - 533.504.

ADIACENTE corso Francia in zona servitissima recente costruzione terzo balcone asc

STAMPA SERA
Mercoledì 6 febbraio 1974

ECONOMIA INTERNO ESTERO

Anno 106 - Numero 31
13

Sequestrata seminuda a Berkeley

I rapitori della Hearst non chiedono riscatto

Patricia (19 anni, nipote del magnate dell'editoria) era nel suo alloggetto con il fidanzato

Berkeley, 6 febbraio.

L'hanno udita gridare, e vista dibattersi seminuda tra le braccia dei suoi rapitori, implorando invano che la lasciassero libera. Prima che potessero intervenire si sono visti investire da almeno una decina di colpi di pistola e fucile.

Queste le ultime testimonianze sul rapimento di una delle più note e giovani ereditiere americane, Patricia Campbell Hearst, di 19 anni, di cui sono stati testimoni oculari numerosi vicini. La ragazza è stata prelevata di peso dalla sua abitazione da due giovani di colore sulla ventina accompagnati da una ragazza bianca.

Invano il fidanzato, Steven Andrew Weed, di 26 anni, che era con lei in casa, ed un vicino hanno tentato di opporsi ai due negri. Ben presto sono stati ridotti a miti partito e picchiati a sangue.

A circa 48 ore dal sequestro, avvenuto verso le nove di lunedì sera ma per motivi di sicurezza reso di dominio pubblico soltanto nella giornata di ieri, mancano notizie della ragazza e dei rapitori. Nessuna richiesta di riscatto è stata avanzata alla famiglia Hearst, proprietaria di una catena di giornali sparsi in numerosi Stati dell'Unione.

Patricia frequenta l'Università della California ed è una delle cinque figlie di Randolph Hearst e la nipote di William Randolph Hearst junior, direttore generale della catena di giornali Hearst. (Ansa)

Terroristi occupano l'ambasciata di Tokio

KUWAIT, 6 febbraio.

Un «commando» composto presumibilmente elementi dell'«esercito rosso» giapponese e del «Fronte popolare per la liberazione della Palestina» ha occupato ieri l'ambasciata giapponese a Kuwait chiedendo che il governo di Tokio disponga l'invio a Singapore di un aereo per condurre nel Kuwait i quattro terroristi che da quasi una settimana tengono in ostaggio tre persone su un trasbordo

Il ministero degli Esteri ha annunciato che il governo di Tokio ha accettato l'ultimatum (Ansa)

Minacciati 30 clienti

Milano: banditi rapinano nel ristorante

CORRISPONDENTE

Milano, 6 febbraio.

(c. b.) Mentre non si è ancora spenta l'eco per la brutale aggressione della scorsa settimana, durante la quale rimase ucciso Paolo Tonglorgi, proprietario del ristorante «Chico», un'altra irruzione banditesca è avvenuta ieri sera nella trattoria «da Loretto» in via Uberti, nella zona di Porta Venezia. Armati di fucili e canne mozze, due malviventi hanno minacciato i proprietari del locale, Loretto Arrigoni, 44 anni, e la moglie Francesca Silighini, 43, e i trenta clienti che stavano cenando. La rapina è avvenuta poco prima delle ventuno e ha fruttato ai banditi un ben magro bottino, circa ventimila lire contenute in quel momento nella cassa.

I banditi, due giovani con il volto coperto da passamontagna chiari, dopo aver intimato il rituale «mani in alto», si sono seduti a un tavolo in attesa che gli avventori ed i proprietari vuotassero le tasche. Dopo, probabilmente temendo di essere scoperti, hanno preferito passare all'azione e hanno strappato al proprietario dalla trattoria un borsetto in cui c'era soltanto il libretto di assegni. Come si è detto sono riusciti ad arraffare ventimila lire e si sono allontanati dal ristorante.

Stamane a Milano si svolgeranno i funerali del Tonglorgi, che fu ucciso da due giovani rapinatori, per aver cercato di impedire ai malviventi che erano entrati nella sua trattoria di fuggire con un bottino di circa duecentomila lire. Per questo delitto sono stati arrestati due giovani jugoslavi; la polizia sta ancora ricercando il terzo malvivente, che fungeva da palo durante la tragica rapina.

LE BORSE OGGI

Mercato prudente, si consolidano le posizioni

TORINO — Il mercato dimostra chiaramente i limiti attuali. Riesce a tamponare le falle più grosse, ma non ha forze sufficienti per sostenere un movimento positivo, né riesce a mantenere una stabilità di fondo sufficiente ad attenuare l'atmosfera di nervosismo.

La riunione inizia sotto discreti auspici con quotazioni sostenute, ma termina con segni di debolezza.

Il listino di chiusura alterna lievi variazioni nei due sensi rispetto a ieri.

Chiusura Montedison Gemina 850, chiusura Montedison 1° gennaio '74 948, chiusura Castagnetti 2455, diritti Fornaci 3090.

BORSA CONTINUA — Fiat ord.: 1845, 1859, 1838, 1837; priv. 1225, 1330, n. t., 1316.

Si ha notizia che il ministero del Tesoro ha approvato l'ammissione a quotazione ufficiale alla borsa valori di Torino delle azioni Immobiliare Agricola Vittoria: la quotazione avrà inizio fra qualche giorno.

A MILANO

L'aumento dei tassi bancari attivi all'11 per cento non ha avuto grandi riflessi in Borsa, dove praticamente era già scontato.

Dopo la netta ripresa della vigilia il mercato azionario è apparso oggi più prudente e disposto al consolidamento delle posizioni raggiunte.

Di conseguenza la riunione non ha presentato movimenti di particolare rilievo, ma modeste oscillazioni nei due sensi sulle basi della vigilia.

In apertura sono stati segnali i prezzi migliori con qualche spunto anche di rialzo su Assicurativi e altri patrimoniali, poi il mercato ha tirato i remi in barca ed ha tentato la difesa in posizioni raggiunte in mancanza di nuovi incentivi.

Listino a corsi leggermente più calmi, salvo isolati rialzi in alcuni settori tra cui i chimici.

Reddito fisso calmo, con attività molto ridotta.

Principali oscillazioni della mattinata: Generali: 74.310, 73.800; Fiat: 1850, 1840, 1835; Montedison: 887,50, 876,25; Viscosa: 2070, 3040; Olivetti priv.: 1479; Toro: 58.900; Sai: 22.550.

Ecco le quotazioni odierne di Milano elencate in ordine alfabetico:

Abeille 17.690; Aedes 3950; Alleanza 48.550; Amiata 1580; Anic 1185; Assicurativ. 142.500; Bastogi 1940,50; Banco Roma 24.500; Beni Stabili 6510; Binda 66.850; Breda 4150; Brioschi 40.200; Burgo 19.700; Caffaro 481; Cantoni 16.550; Carlo Erba ord. 6750; Carlo Erba priv. 6295; Cascami 11.890; Cementir 1870.

Cigs 6001; Cogs 2360; Comit 24.500; Comp. Milano ord. 19.000; Comp. Milano pr. 10.390; Comp. Toro ord. 58.900; Comp. Toro pr. 20 mila 800; Cond. Acqua 840; Credit 2795; Cucirini 8250; Dalmine 369; De Ferrari 2310; Domelli 1755; E. Marelli 949; Eridania 2665; Eternit 3860; Falk ord. 9120; Falk pr. 6300.

Finmare 250; Finsider 401; Fisac 1685; Fond. Incendio 15.980; Fond. Vita 31.400; Gavardo 3318; Generalfin 2100; Generali 73.600; Gim 4000; Ginori 819; Ifi pr. 5100; IRI 1.506; Imm. Roma 184; Iniziativa 7500; Interbanca 27.700; Invest 5750; Italcable 4084; Italcementi 33.800.

Italgas 979; Italsider 811; La Centrale 19.920; Lanerossi 3830; L'Ausiliare 10.530; Lepetit ord. 18.550; Lepetit priv. 17.100; Linificio 715; Liquigas 333; Magneti M. 1902; Magona 3150; Marzotto 1466; Mediobanca 83.500; Metalli 3185; Mittel 3740; Mondadori priv. 3380; Montedison 876,25; Montefibre ord. 285; Montefibre priv. 287; Motta 3340.

Nebiolo 300; Nord Milano 1168; Olcese 200; Olivetti ord. 1678; Olivetti pr. 1479; Pacchetti 478,25; Pertusola 4660; Pirelli e C. 2093; Pirelli S.p.A. 1101; Posti or. 1430; Rinascente or. 291; Rinascente pr. 125; Risanamento 12.550; Romana Zuc. or. 499; Romana Zuc. pr. 950; Rotondi 62.500; Rumianca 1500.

Saffa 7940; Sai 22.950; Sarom 3970; Siele 1780; Silos 3005; Sip 2380; Sme 2191; Stampati 6350; Stet 2539; Tecnomasio 705; Terni 154,25; Tiliana 553; Tosi Franco 6550; Un. Manifat. 41.500; Viscosa or 2077; Westinghouse 1765.

REDDITO FISSO A TORINO

	5-2	6-2
VALORI DI STATO		
Rendita 3½%	104 —	104 —
Redimibile 3½%	98 30	98 70
Ricostruz. 3½%	91 60	91 50
» 5%	98 75	98.775
Fr. R. 5% Trieste	99 —	99 —
Ed. Fond. 5%	97 —	97 —
Fr. R. 5% Tr. '54	91 —	93 —
Fr. Ed. Sc. 5½ '67	91 70	93 30
» » '68	93 30	93 30
» » '69	93 50	93 50
» 6% '70	99 75	99 75
» » '71	99 75	99 75
» » '72	99 75	99 75
B.T.N. 5% '74	99 65	99 60
» » '75 I	97 25	97 60
» » » II	96 87	97 10
» » '77	95 70	95 60
» » '78	95 70	95 65
» 5½% '79	99 40	99 40
» » '80	99 30	99 40
» » '82	99 40	99 —
OO.PP. Aut. 6% 1°	99 80	99 10
» » 7½ 2°	96 15	96 15
» » 2°	96 —	96 10
FF.SS. 6% '63 I	93 20	92 70
» » '63 II	92 20	92 20
» » '66 I	92 —	92 —
» » '66 II	91 90	91 90
» » '67	91 60	91 95
» » '68 I	91 90	91 90
» » '68 II	100 —	100 —
» » '70	98 —	97 80
» 7½ '71	98 —	97 80
» » '72 I	98 40	98 40
» » '72 II	—	—
A.P.S. 6% '67	92 —	92 —
» » '68	91 30	91 30
» » '69	99 70	99 80
» 7½ '70	98 —	—
» » '71	99 30	99 30
» » '72 I	—	—
» » '72 II	—	—
P.Verde 6½ Sp. 1°	93 10	92 70
» » » 2°	92 50	92 50
» » » 3°	92 10	92 10
» » » 4°	91 80	91 80
» » » 5°	91 50	91 50
» » » 6°	91 40	91 40
» » » 7°	91 —	91 —
» » » 8°	90 70	90 70
» » » 9°	90 15	90 30
» » » 10°	90 30	90 30
Beipu vent. 5½%	89 70	89 70
» » 6%	91 80	91 80
» » 7½ 1°	99 20	99 20
» » » 2°	97 20	97 50
» » » 3°	98 40	98 40
» » » 4°	98 80	98 80
IMI 6% XXV	91 10	91 30
» » XXVI	91 10	91 10
» » XXVII	90 85	91 20
» 7½ XXVIII	98 85	98 85
» » XXIX	98 30	98 30
» » XXX	130 —	130 —
» » XXXI	99 45	99 45
» » XXXI op.	98 70	99 —
» » XXXII	98 80	99 —
» » XXXIII	98 30	98 30
» » XXXIII op.	98 30	98 50
» » XXXIV	98 80	98 80
» » XXXV	99 30	99 30
» n.s. '84 I.V.	98 10	98 10
Eni Sud 6% '84 2°	97 —	97 —
Fiat 6% '49	99 —	99 —
» » '56	98 70	98 70
» 6% '57	98 85	98 85
Fine 5½% '60	90 30	90 30
Olivetti 7% '33	—	—
» » '35-75	100 70	100 70
» » '58	101 —	101 —
» 5½% '59	97 60	97 60
» 5½% '62 1°	89 —	89 40
» » 2°	90 —	90 —
» » 3°	89 30	89 30
» » 4°	94 —	94 —
» » 5°	90 —	90 —
It. Gas 5½% '61	101 60	101 80
Rumianca 5½% '59	100 —	100 80
» » '62	102 —	102 —
Sip 6%	85 75	85 65
Viburi 7% '59 I	93 —	92 70
» » II	105 —	105 —
Formara 7% '36	89 20	89 20
RIV 5½%	88 —	88 —
Lancia 5½% '59	101 70	101 70
» » '62	88 —	88 —
Savoia 6% '64	93 20	93 20
» » '65	93 30	94 —
» » '66	93 30	93 —
» » '67	93 50	92 80
» » '68	93 70	93 —
» » '69	93 10	92 30
» » '70	93 50	93 50
» » '71	91 80	91 80
» » '72	98 —	98 30
» » '73	98 15	98 10
» » '74	98 —	98 —
Torino 6% '32	92 —	92 —
» Aem 5½ '60	88 30	88 30
» » '62	89 —	89 —
S. Paolo 3%	96 50	96 50
» 6% conv.	96 90	96 60
» 8%	98 50	98 50
» O.P. 5%	98 50	98 50
» 6%	98 50	98 50
Credito Fond. 3%	93 30	93 30
C.S.E. 7% '75	98 —	99 50
» » '71 1°	100 —	100 —
» » 2°	97 30	97 30
» » '72	98 —	98 —
C.F.Piem. V.A. 6%	98 25	98 25
OBBL. IN VALUTA ESTERA		
Rent 7½% (3)	101 —	101 —
OBBLIG. CONVERTIBILI		
Imm. Roma 6%	273 —	273 —
Rumianca 6%	106 70	107 —
Pirelli S.p.A. 5%	100 —	100 —
Mediobanca 6%	230 —	230 —
Mod. Fiagest 7%	180 —	180 —
Liquigas 7½% '70	126 —	126 —
» » '71	128 —	126 —
» » '72	130 —	130 —

LE AZIONI A TORINO

	5-2	6-2
ALIMENTARI		
Eridania	2800	2700
Italia	440	500
Motta	3260	3260
Romana Zuccheri	511	485
Vaschi Unica	1000	1090
BANCARIE		
Banco Roma	24600	24600
Comit	24700	24500
Credito It.	2780	2760
Interbanca priv.	27750	28150
Mediobanca	82800	83000
CEMENTI - CERAMICHE		
Ceramiche Pozzi	1410	1420
Eternit	3700	3750
Fornaci Riunite	4300	4250
Unicem	6975	7040
CHIMICI IDROCAR. GOMMA		
ANIC	1090	1100
Italgas	981	990
Liquigas	337	335
Mira Lanza	43500	43350
Montedison	875	877
Paramatti	1999	2000
Pirrel	6150	6260
Rumianca	1530	1550
SAFFA	7650	7950
Schiapparelli	10500	10200
COMMERCIALI		
Rinascente	288	291
» priv.	191 50	195
Silos Genova	8000	8045
IMMOBILIARI		
Beni Stabili	6500	6400
Acqua Roma	810	816
Generale Imm.	965	960 50
Risanamento	12250	12200
Beni Imm. It.	1732	1715
Beni Imm. It. priv.	850	850
ASSICURATIVE		
Ass. Milano	20200	20000
» » priv.	10000	10430
Latina	1760	1760
Latina priv.	1490	1510
Generali	73500	73650
RAS	84400	83500
S.A.I.	22250	22550
Toro Ass.	58300	58600
Toro Ass. priv.	20250	20690
COMUNICAZIONI		
Alitalia priv.	5900	5700
Autostrada To-Mi	5800	5890
Fer. Co.	640	611
Italcable	4580	4580
N.A.I.	8525	8750
SIP	2342	2337
Torino-Nord	595	718
FINANZIARIE		
Bastogi	1950	1940
Edilcentro	—	—
Finsider	395	398
CIM	4000	4000
IFI priv.	3110	3150
Ifi	18500	18490
Invest	5710	5750
La Centrale	19000	19135
Mittel	3590	3750
Piemonte Finanz.	5000	5050
Pirelli & C.	2030	2000
Pirelli S.p.A.	1095	1095
S.A.R.O.31. fin.	3800	3800
S.M.E.	2180	2170
STET	2530	2530
ELETTROTEC.		
M. Marelli priv.	1050	1020
Marelli & C.	690	675
Pan Elettric	2930	2945
MECCANICI AUTOM.		
FIAT *	1838	—
» priv. *	1345	—
Gilardini	4450	4405
Moncenisio	1300	1300
Nebiolo	295	292
Olivetti	1680	1675
» priv.	1485	1473
Westinghouse	3850	3850
MINERARIE METALL.		
Dalmine	370	370
Fornara & C.	1425	1450
Italsider	800	803
Metalli	3110	3150
Nuova Arsiata	3000	1530
Tubo & Grafite	27000	27000
Terni	150	151
CARTARIE - EDITOR.		
Burgo ord.	19490	19700
» priv.	8395	8300
Cartiera Italiana	810	797
TESSILI		
Montefibre Fibre	237	238
» » pr.	260	260
Cot. Cantoni	18600	18600
Fisac	1610	1610
Lane Borgosesia	27650	27550
Viscosa	3025	3045
» priv.	1365	1383
DIVERSI		
Acque pot. TO	1375	1390
Cga	5810	6000
CIR	8250	8505
Pacchetti	462	471
OBBL. CONV. A TERMINE		
Imm. Roma 6%	270	270 —
Pirelli 5%	105	103 —
Mediob. 6%	235	235 —
Mod. Fiagest 7%	182	182 —
Liquigas 7½% '70	130	130 —
» » '71	128	126 —
» » '72	130	130 —

* Titoli a contrattazione continua: ultimo prezzo fatto.

Nevica ad Aosta e in Val di Susa

● **AOSTA** — E' ripreso a nevicare abbondantemente dalla scorsa notte su tutta la Valle d'Aosta. In dodici ore, nelle valli laterali sono caduti più di cinquanta centimetri di neve. Anche ad Aosta il manto nevoso ha raggiunto i 15 centimetri. Interruzioni sono segnalate su numerose strade.

● **SUSA** — Maltempo in tutta la Valle di Susa. Nel fondovalle piove; oltre i mille metri nevica.

● **SESTRIERE** — Le condizioni atmosferiche sono pessime: da ieri pomeriggio ha ripreso a nevicare.

Camion schiaccia auto: morta torinese

Asti, 6 febbraio.

(c. m.) Mortale sciagura stradale stamane sulla Asti-Alessandria. Una donna è rimasta schiacciata nell'abitacolo di un'auto investita da un autocarro.

La sciagura è avvenuta a Castello d'Annone. Una «Simca 1300», condotta da Enrico Alessio, 47 anni, da Moncalvo, al cui fianco viaggiava la casalinga Maria Cottassi, 48 anni, residente a Torino in corso Cincinnato 49, si trovava ferma per un guasto nel centro del paese. L'Alessio era sceso qualche minuto prima per cercare un meccanico, quando da Asti sopraggiungeva un autocarro carico di ghiaia, condotto da Giovanni Fortunato, 27 anni, da Roccavione (Cuneo), che nell'abbordare la curva finiva contro la «Simca», schiacciandola contro un muro. La Cottassi è morta all'istante.

Pare che la sciagura sia stata provocata da un guasto ai freni dell'autocarro.

Saluzzo: condannato l'impiegato infedele

Saluzzo, 6 febbraio.

Ernesto Barburia, 34 anni, l'ex impiegato postale infedele di Venasca è stato condannato a 4 anni e 8 mesi di reclusione, di cui due anni condonati. E' stato riconosciuto colpevole di peculato continuato, di malversazione continuata a danno di privati, di falso materiale aggravato continuato. E' stato assolto invece per insufficienza di prove dall'accusa d'occultamento di atti, ed è stato amnistiato per il resto di imputazione.

ARRIGO LEVI
DIRETTORE RESPONSABILE

© 1974 Edizioni LA STAMPA S.p.A.

Per fatale incidente sulla montagna ove tanto amava, è mancato

Franco Manfredi

studente di architettura

Nel ricordo e nel dolore lo piangono il papà Carlo, la mamma Celina Annibale, zii, cugini, parenti tutti. I funerali avranno luogo mercoledì 6 alle ore 15.30 a Pieve Scalenghe. Per desiderio della famiglia non fiori ma opere di bene a favore dell'Asilo di Nievo.
— Torino, 3 febbraio 1974.

I cugini **Auxilia, Rosardi, Ferrero, Ricci, Tenturri**, partecipano angosciati al dolore di Celina e Carlo.

Zio **Mario**, zia **Maria Teresa** ed il cugino **Bruno** piangono il caro **FRANCO.**

Zia **Marcia** e gli zii **Tino** e **Carlotta** con **Massimo** e **Titi** ricordano con tanto affetto il carissimo **FRANCO.**

Gigi e **Nori Auxilia** con **Giovanni, Giacomo** e **Maria** sono particolarmente vicini ai rari **Carlo** e **Celina** nel loro immenso dolore.

Si uniscono **Giovanna Perone** e **mamma.**

Luigi e **Piera Rossi** con **Pigi** sono vicini a **Carlo** e **Celina.**

I cugini **Vecchieri, Fumia, Gerla, Lombini, Bevilacqua** sono vicini a **Celina** e **Carlo.**

Peri Florenzo e famiglia partecipano al dolore di **Celina** e **Carlo.**

Bianca e **Elda Cagnolombardi, Naigi Falli** si uniscono al dolore di **Celina Carlo Marena.**

La **Società Mandam Albertini** prende parte con il più profondo dolore al lutto del suo Direttore e Amministratore geom. **Carlo Manfredi** per l'immatura e tragica scomparsa del figlio **FRANCO.**

La **Ditta Auxilia** e **Tealdi, Tintori** e **Dipendenti** partecipano col più profondo dolore al lutto delle famiglie Manfredi e Auxilia per la perdita del carissimo **FRANCO.**

Partecipano commossi al dolore di Celina e Carlo i cugini: **Roberto, Maurizio, Lucina, Monaferri.**

Condomini, Inquilini e **Custodi** di via Ozanam 5 partecipano al grande dolore dei signori **Carlo** e **Silvia Manfredi** per la prematura scomparsa del figlio **FRANCO.**

Lisa Ornella Rainoni affranta si unisce al dolore di Celina e Carlo.

Nino, Giannina, Angelo Baldassi piangono con Carlo e Celina il caro **FRANCO.**

Vittorio e **Lea Aloi** sono fraternamente vicini al dolore di Celina e Carlo.

Rina e **Gustavo Actis** commossi partecipano all'inguisto dolore che colpisce Celina e Carlo Manfredi.

Adriana Magro e famiglia, **Alberto Giusta** e famiglia partecipano commossi al grande dolore dei coniugi Manfredi.

Giuseppe Peschiut e famiglia partecipano al grave lutto del geometra Manfredi.

Linda e **Sergio, Angela** e **Daniele Rosenkranz** fraternamente vicini a Celina e Carlo piangono il loro caro **FRANCO.**

Lo ricordano ai suoi cari
Chiara Agliano
Franco Amerio
Paolo Barone
Laura Bartlik
Federico e **Roberto Bertolli**
Claudia Bozzari
Giuseppe Burdese
Paola e **Guido Cacciu**
Palma e **Stella Cambursano**
Valea Carosi
Antonio Francesco e **Paolo Catanese**
Paolo Cavagliato
Paola e **Marina Cavalcanella**
Alberto Corsia
Gabriella e **Piero Cornaglia**
Cristiana Corti
Chicco e **Pierpaolo Emanuelli**
Franco Fiocchi
Beatrice Fioravanti
Laura Garau
Federico Guasciotti Fenaoli
Fulvia e **Laura Gussoni**
Catalina e **Lubella Goldoni**
Vincenzo Maconsoni
Andrea Job
Filippo Lacchia
Nicola e **Enrico Laura**
Anna e **Gianni Mancuso**
Roberto Mallen
Albert Missoni
Giacomo Milillo
Carla Montara
Giorgio Moriana
Maurizio Negro
Alberto e **Anita Novaro**
Silvio Ossedro
Daniela e **Chiara Palazzo**
Marco Pasquali
Elvana Pelassi
Elena Quagliotta
Maura Quirlconi
Cristina Rita e **Franco Rabajoli**
Marco Re
Marzia e **Gabriella Rinaldi**
Aldo Sanna
Umberto Senili
Andrea Tealdi
Cristina Trambaioli
Carlos Terbiglio
Giorgio Vellino
Pasquale Vivarelli
Paolo Weltert
Ugo Zamburro

Partecipano commossi all'immane dolore di Carlo e Celina gli amici:
Carla Irma Agliano
Franco Luisa Baiocchi
Roberto Angela Boggio Marzet
Carla Lella Calissano
Italo Elvira Calissano
Piero Giuliana Cavalcanella
Giovanni Claudia Cornaglia
Corrado Annamaria Corrado
Carlo Franco Carla Maria Goldoni
Agostino Fulvia Lauro
Guido Luisa Maccario
Vittorio Rosaria Milani
Ugo Annamaria Novaro
Carla Origlia
Mac Maria Luisa Quaglieno
Gigi Carla Rinaldi
Giuseppe Giulia Rubino
Carlo Marisa Sacco
Carlo Magda Scotti
Sergio Sylla Testero
Lucio Grazia Vinceti

La **Sezi** partecipa al grande dolore della famiglia Manfredi per la perdita del **FRANCO.**

Cristianamente è mancato

rag. Felice Gillio

Ne danno il triste annuncio la sua Marinella, cugini Ginetto, Sergio, la sorella signora Marietta col marito Giacomo Capaldi e piccolo Andrea, cognati, parenti tutti. Un particolare ringraziamento al dott. Ennio Capaldi per le amorevoli cure prestate. Non fiori, offerte alla S. Vincenzo, parrocchia Gran Madre. Funerali giovedì ore 14,30 parrocchia Gran Madre.
— Torino, 5 febbraio 1974.

Partecipano al lutto i cugini Giuseppina, Emilia, Carlo Bertolina con le rispettive famiglie.

La famiglia Chiabotto partecipa al dolore della moglie.

Si uniscono al dolore le famiglie: Lombardi, Vichiamin, Arato, Bellodi, Morando.

Serenamente è mancata

Carolina Racca in Coppo

Lo annunciano Carlo e Maria, parenti tutti. I funerali oggi ore in parrocchia San Cottolengo. Si ringrazia anticipatamente.
— Torino, 5 febbraio 1974.

I Colleghi di Maria partecipano vivamente al dolore di Carlo e Maria.

Alessandra Dell'Olmo partecipa al grande dolore di Carlo e Maria.

Direzione e **Personale** della **Cassa Risparmio** di Torino partecipano al dolore della famiglia per la scomparsa del

rag. Arturo Zapparoli

pensionato dell'Istituto
— Torino, 5 febbraio 1974.

Affettuosamente vicine alla cara Virginia nel dolore per la perdita del marito

CAV. RAG.

Arturo Zapparoli

Cielia Ada e Giovanna.
— Torino, 5 febbraio 1974.

La **Ditta Amatelli** partecipa al lutto della famiglia per la scomparsa del

dottor Giuseppe Nobili

— Torino, 5 febbraio 1974.

E' cristianamente mancata ai suoi cari

Adele Giovanna Traversa ved. Traversa

Ospedali la annunciano i figli Sergio con la moglie **Domenica** e figlia **Laura**, **Ugo** con la moglie **Carmela** e figlio **Paolo**, parenti tutti. I funerali avranno luogo giovedì 7 corr. alle ore 10.15 nella parrocchia del SS. Sacramento via Cagliero (corso). La presente serve di partecipazione e ringraziamento. Un grato particolare alle suore di S. Eusebio di Moncrivello per l'amorosa assistenza.
— Torino, 6 febbraio 1974.

Il sav. dot. sav. **Orfeo Luciano Pisani** e famiglia addolorati si uniscono al lutto che ha colpito il sig. Ugo Traversa per la perdita della mamma sig.ra

Adele Giovanna Traversa ved. Traversa

— Torino, 6 febbraio 1974.

Il rag. **Giovanni Traversa** e famiglia partecipano al lutto di Ugo e Sergio per la scomparsa della mamma

Adele Giovanna Traversa ved. Traversa

— Torino, 6 febbraio 1974.

Edoardo Traversa e famiglia sono vicini a Ugo e Sergio nel ricordo della cara mamma

Adele Giovanna Traversa ved. Traversa

— Rivoli, 6 febbraio 1974.

Direttore e Collaboratori della Ditta Pietro A. Traversa partecipano al dolore del sig. Ugo Traversa per la scomparsa della mamma sig.ra

Adele Giovanna Traversa ved. Traversa

— Rivoli, 6 febbraio 1974.

Prendono parte al dolore di Ugo:
Michele Favro
Cesare Pirandi
Carlo Odasso
Giancarlo Tedeschini
Marco Garbero
Mario Cigerza
Giuseppe Lodi
Vittorio Chierotti
Filippo Giordano
Luigi Venturino
Sergio Fontana
Giuseppe Rigondo
Massimo Farinoni
Antonio Rovera
Pietro Mogno
Cesare Pons
Lucio Magi
Dante Tomasich
Claudio Malano
Luciano Mutter
Ivano Roberto
Francesco Patruno
Giovanni Mora
Nano Angelino
Pietro Cavaglià
Leonardo Andreani
Giorgio Goffi
Italo Viano
Adriano Antonellini
Giuseppe Fedalti
Walter Imazio
Michele Rosa
Vasco Genovese
Adriano Gamba
Carlo Villata
Antonio Micidiziata
Bruno Calcottino
Riccardo Gramegna
Paolo Perugilia
Fiorenzo Martini
Orazio Mazzilo
Stefano Cavaliere
Giancarlo Giorgio
Biagio Fiffilo
Daniele Vello
Gino Moora
Giorgio Balossi
Mario Sandri
Elio Gaspio
Giacomo Fechino
Domenico Veltro
Franco Amoroso
Orazio Dipietromaria
Carlo Bernasconi
Fiatro Figino
Ettore De Bondi
Michele Caiaffi
Giuseppe De Paolo
Pierino Mandino
Mauro Carignano
Piero Ignazio
Michele Capello
Piero Dal
Livio Fiorio
Piero Cargiol
Antonio Miroglese
Angelo Bazzoni
Bruno Navarino
Vito Ardito
Nicola Sciancovelli
— Rivoli, 6 febbraio 1974.

Cristianamente è mancata all'affetto dei suoi cari

Ernesta Boglione

di anni 81

Ne danno il doloroso annuncio i figli Teresa con il marito Ugo Marchisio, Mario con la moglie Lena Cravero, i nipoti Franca, Ernesta, Giuseppe, Gianfranco, Ida con Beppe, Mario, Anna, Giorgio e Cristina, pronipoti Margherita Bonardi, zii, nipoti, cugini e parenti tutti. Non fiori ma opere di bene. I funerali avranno luogo in Ivrea giovedì 7 corr. alle ore 14,30 partenza da via Piebiato 102 per la parrocchia di S. Giovanni.
— Ivrea, 5 febbraio 1974.

Giacomo e Marcella Cravero addolorati partecipano al lutto della famiglia Boglione e Marchisio.
— Ivrea, 5 febbraio 1974.

Osvaldo, Adriano e Franca Finzero partecipano al dolore della famiglia Boglione per la perdita dell'adorata **MAMMA.**
— Ivrea, 5 febbraio 1974.

Oleto e Maria Bonardi partecipano al lutto della famiglia Boglione.
— Ivrea, 5 febbraio 1974.

Antonietta Bagliano, unitamente alle figlie Lucrezia con il marito Franco Agostini, Rosanna, Valeria, i nipoti e i congiunti, partecipa affettuosamente al dolore di Mario e Teresa e delle loro famiglie per la perdita della MAMMA.
— Ivrea, 5 febbraio 1974.

E' mancato il caro papà, che sarà sempre con noi ugualmente. A funerali avvenuti, annunciano la dipartita di

Paolo Maggiora

la moglie e la figlia. Ad ciao al suddetto sig. fratello, cognati, parenti tutti ed amici.
— Torino, 6 febbraio 1974.

Il fratello Arturo con la moglie Angela e figli con rispettive famiglie si uniscono al dolore di Giuseppina e Irene.

Irene e Giacomo Reda si associano al dolore per la perdita del **COGNATO.**

Marina, Nino Alberi con figlie partecipano al lutto della famiglia.

Rita e Giacomo Battistini partecipano al dolore della famiglia.

Anna Vercelli partecipa profondamente al dolore della famiglia per la perdita del signor

Paolo Maggiora

— Torino, 6 febbraio 1974.

I Dipendenti della Ren-Maggiora porgono viva parte al lutto della famiglia Maggiora.

Gli amici Ghidoni, Mancuso si associano al dolore.

Bartolomeo, Nando, Cristina Galleta e famiglia sono affettuosamente vicini a zia Pina e Nene.

E' mancato all'affetto dei suoi cari

Costantino Biondi

Ne piangono la scomparsa Francesca Giuliotto, le figlie **Carla** e **Yolanda** con rispettive famiglie, i nipotini Marco e Mauro, cognata e parenti tutti. Un particolare ringraziamento al dott. Livio Seimo per le amorevoli cure. I funerali avranno luogo alle ore 14,30 partendo da via Giaglione 102 per la parrocchia di S. Giovanni.
— Bra, 5 febbraio 1974.

Si uniscono al dolore le famiglie: Mascarello, Lupac, Ferrua, Cremo e Rav.

Gli zii Vincenzina e Antonio Ferino unendone viva parte al lutto della famiglia Biondi.

Luigia, Aldo, cugini e Floriani Chiara partecipano al dolore della famiglia Biondi.

Si unisce al dolore della famiglia Biondi, la famiglia Occhiai.

La famiglia Tabasso partecipa al dolore.

E' mancato all'affetto dei suoi cari

Filiberto Ornato

Addolorati ne danno il triste annuncio la moglie, il figlio, parenti, amici. Funerali giovedì 7 alle ore 9,50 Ospedale Mauriziano dalla Villafranca Piemonte.
— Torino, 5 feb

Nel 1972 abbiamo fatto una delle più robuste, comode e silenziose 5 posti.

Nel 1974 l'abbiamo ancora migliorata. Nuova Fiat 132 GLS

La novità della nuova Fiat 132GLS è molto semplice.
Abbiamo preso la indiscussa robustezza, la comodità, le prestazioni della 132 e vi abbiamo accresciuto stile e cura nelle rifiniture.
Con un'idea così semplice, il risultato è straordinario.
La nuova 132 GLS è più comoda e, nella sua categoria, è la più spaziosa per le gambe dei passeggeri posteriori.
Ma è la più compatta. Molto spazio, senza essere ingombrante.
La nuova 132 GLS, nonostante sia una delle più brillanti nella sua categoria, offre il vantaggio di consumi molto contenuti alle attuali velocità massime consentite.
Inoltre a tali velocità il motore gira nelle più favorevoli condizioni di rendimento e quindi di minor usura.

Più bella e fatta ancora meglio
I cambiamenti della linea e delle rifiniture sono molto evidenti. Abbiamo abbassato l'intero profilo, ingrandendo le finestre e equilibrando la parte posteriore con quella anteriore.
Abbiamo ridisegnato la calandra (migliorando anche l'aerodinamicità), gli scarichi d'aria sui montanti posteriori, le coppe ruote e i gruppi ottici posteriori.
Migliorata la protezione ai piccoli urti e strisciate con una guarnizione in gomma sui paraurti e lungo tutta la fiancata.
Il volante è registrabile in alto e in basso. Ridisegnati e migliorati i sedili, la plancia, le imbottiture, i tessuti, i rivestimenti e molte altre cose all'interno.
Abbiamo anche aumentato l'immissione dell'aria e messo la pompa elettrica al lavacristallo.

Si guida come una Fiat
Ritocchi di motore, alla testata, al collettore di ammissione, alla taratura del carburatore, al filtro dell'aria per avere un rendimento più omogeneo in tutte le stagioni. Abbiamo reso la 5ª più brillante: è sempre una 5ª di riposo, che riduce il consumo e lo sforzo del motore, ma ha più brio.
Infine abbiamo messo una barra di torsione antirollio anteriore, ruote e pneumatici più larghi, tarato diversamente gli ammortizzatori.
La nuova Fiat 132 GLS si comporta proprio come una Fiat: stabile, maneggevole e sicura.

Due motori:
4 cilindri a 2 alberi a camme in testa.
1800: 107 CV-DIN (78,8 kW) a 6000 giri/min - 170 km/h
1600: 98 CV-DIN (72,1 kW) a 6000 giri/min - 165 km/h
Principali dotazioni a richiesta: cambio a 5 marce, cambio automatico, differenziale autobloccante, condizionatore d'aria, ruote in lega leggera.

3 versioni:
1600 GL L. 2.000.000
1600 GLS L. 2.120.000
1800 GLS L. 2.200.000
(Prezzi franco Filiale, IVA esclusa)
Presso Filiali e Concessionarie Fiat

FIAT